申報

中華民國二十年
六月八日 星期一
外埠三張半 本埠另加增刊二張半
今日本報售大洋四分五厘
第二萬零八百九十六號

小聯珠香煙

每包售銅元十枚

兒子打小聯珠彈
老子吸小聯珠煙
小聯珠彈打之不已
小聯珠煙亦吸之不已
老子兒子樂哉樂哉

各紙煙店均有出售

大喜香煙

每元仍售三听

南洋兄弟煙草公司出品

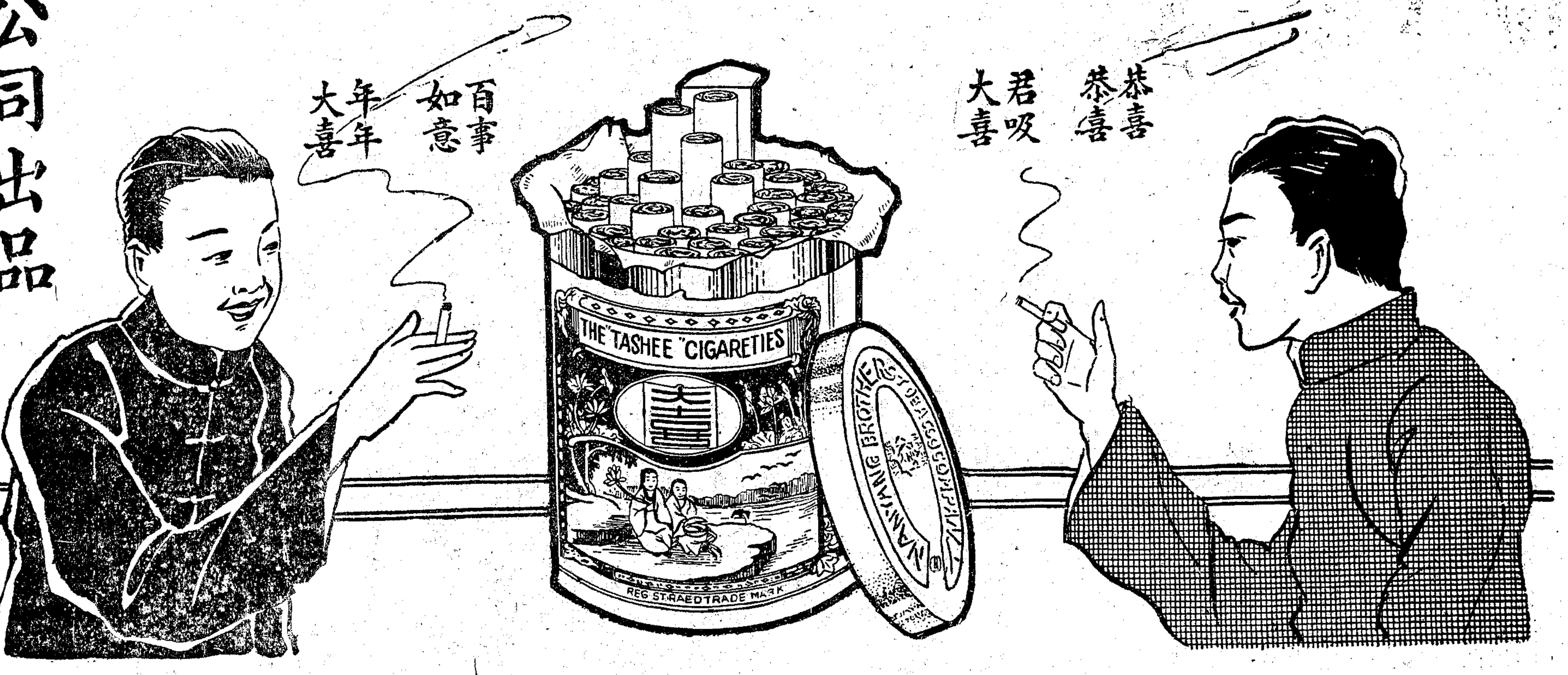

三星棉鐵廠（二樓）布疋衣着大廉價八折

只有今天

注意　決不展期

總發行所　門市函購部　上海南京路石路西

民眾紙料公司

搜羅各國粗細紙料

推銷中華國產紙張

六月十日

棋盤街（總店）　麥家圈（支店）

同時開幕

王元道

國藥號　三聖大藥

接方送藥

代客煎藥

王道防疫水

化痰克嗽靈

強身不老丹

上海法租界南褚家橋

電話一三一五五號

開幕伊始　廉價一月

上海中西大藥房改組招股通告

謹啟者本藥房此次改組情形已詳前昨各報因本藥房願將已成之穩固事業公諸全國同胞以期利益均沾是以有徵求各界合作之舉俾得盡人有購股之機會而享股東之利益凡係股東不論本外埠均有八折取貨及登賬之利益且本藥房有四十四年攸久之歷史基礎鞏固不若新創之事業尚須籌備費等之損失再每年營業總額達二百餘萬元之鉅內中本牌品約佔六成以上故每年盈餘可操左券又本藥房之房屋訂有二十五年永不加租之契約全部完好生財其代價已折至最低限度即此數端尤爲本藥房之特殊權利徵諸已往成績除常年規定官利一分外尚有紅利可派日後營業更盛紅利亦必加多故將來本藥房之股票其價值必能增高誠非儲蓄等項祗取薄利者所可比擬本藥房尊重女權提倡女子職業起見凡董事監察等職女股東亦有被選舉權將來並擬僱用女子職員以應世界潮流尚有關於股東之一切利益均已詳載招股章程承索即奉

上海中西大藥房有限公司　經理　周邦俊　謹啟

恕訃不週

先考李公審言府君慟於民國二十年五月十九日申時（即辛未年四月初三日）壽終正寢享年七十三歲謹擇於六月二十八日領帖僻居下邑恐訃不週哀此奉聞

孤哀子　鴻祜（介甫）　武祜（毅甫）　承祜（稚甫）　泣血稽顙

喪居江蘇興化范祠東本宅　路隔不敢遠勞

中央陸軍軍官學校校舍增建工程處招標通告

本校因添辦軍官訓練班原有校舍不敷現定在南京砲標增建樓房四座及廚房飯廳浴室廁所等總價約數十萬元凡富有建築經驗之殷實商號願意投標者須於六月一日起至六日止隨帶領圖費五元來本處領取圖樣說明書標單及投標章程投標時隨繳保證金五仟元並定於六月十二日下午二時在本校會客廳當眾開標不得標者保證金發還特此通告

乙A2653

中央陸軍軍官學校校舍增建工程處展期通告

本校現在南京砲標增建樓房四座及廚房飯廳廁所浴室等總價約數十萬元凡富有建築經驗之殷實商號願意投標者現展期至六月十二日以前隨帶圖費十元來南京砲標本處領取圖樣說明書標單及投標章程投標時隨繳保證金五千元並定六月十八日午後二時在本校會客廳當眾開標不得標者保證金發還特此通告

電話二三〇一七

財政部布告（第二九四號）

爲布告事查國民政府財政部善後短期公債第六次還本抽籤業於六月一日在上海銀行公會執行所有中籤號碼係第零八號第一一號第二六號第三五號第四六號第五一號第六五號第七六號第八七號第九一號等十號凡持有善後短期公債票其票面號碼末兩位與前列號碼相同者均爲第六次中籤債票統計債票七萬九千二百四十張合銀元四百萬元茲定於六月三十日起由中央中國交通三銀行開始付款以三年爲期期滿即行作廢除分函遵辦外恐未週知特此布告

中華民國二十年六月三日　部長宋子文

乙A1168

財政部布告（第二九五號）

爲布告事查國民政府財政部軍需公債第五次還本抽籤業於六月一日在上海銀行公會執行所有中籤號碼係第零一號第一九號第三零號第三五號第四九號等五號凡持有國民政府財政部軍需公債票其票面號碼末兩位與前列號碼相同者均爲第五次中籤債票統計債票三千一百十六張合銀元五十一萬五千元茲定於六月三十日起由中央中國交通三銀行開始付款以三年爲期期滿即行作廢除分函遵辦外恐未週知特此布告

中華民國二十年六月三日　部長宋子文

乙A1167

財政部布告（第二九六號）

爲布告事查民國十九年關稅公債第三次還本抽籤業於六月一日在上海銀行公會執行所有中籤號碼係第一九號第五〇號第五五號第七三號第九二號等五號凡持有民國十九年關稅公債票其票面號碼末兩位與前列號碼相同者均爲第三次中籤債票統計債票三千四百五十二張合銀元九十九萬五千元茲定於六月三十日起由中央中國交通三銀行開始付款以三年爲期期滿即行作廢除分函遵辦外恐未週知特此布告

中華民國二十年六月三日　部長宋子文

財政部布告（第二九七號）

爲布告事查民國七年六厘公債第七次還本抽籤業於六月一日在上海銀行公會執行所有中籤號碼係第零九號第三四號第五四號第六七號第九八號等五號凡持有民國七年六厘公債票其票面號碼末兩位與前列號碼相同者均爲第七次中籤債票統計債票八千七百七十五張合銀元二百二十五萬元茲定於六月三十日起由中央中國交通三銀行開始付款以六年爲期期滿即行作廢除分別函令遵辦外恐未週知特此布告

中華民國二十年六月三日　部長宋子文

財政部布告（第二九八號）

爲布告事查民國十八年賑災公債第五次還本抽籤業於六月一日在上海銀行公會執行所有中籤號碼係第零一號第一三號第二八號第七三號第八四號等五號凡持有民國十八年賑災公債票其票面號碼末兩位與前列號碼相同者均爲第五次中籤債票統計債票三千五百八十五張合銀元五十萬元茲定於六月三十日起由中央中國交通三銀行開始付款以三年爲期期滿即行作廢除分函遵辦外恐未週知特此布告

中華民國二十年六月三日　部長宋子文

江海關二五附稅國庫券基金保管委員會二十年五月份收支報告

▲二五庫券存中央中國交通三銀行本息戶洋二萬九千三百五十九元八角三分　▲續發二五庫券上月揭存洋二百二十萬元　本月共收洋一百十九萬二千元　本月共付洋一百十九萬二千元　本月揭存洋二百二十萬元　備考存銀行錢莊洋二十五萬六千九百六十元另一角五分　存中國銀行洋二十四萬三千〇三十九元八角五分　庫存現洋五十萬元　存抵押放款洋一百一十萬元　存中央中國交通三銀行利息戶洋二萬一千五百二十二元四角八分　存中央中國交通三銀行本息戶洋一百四十六萬五千二百四十元〇三角五分　▲捲款庫券上月揭存洋二百八十三萬五千四百另四元五角五分　本月共收洋二百六十五萬四千四百四十元　本月共付繳發洋一百〇二萬九千一百二十元　又付十九年捲款洋六十二萬二千一百二十元　又付二十年捲款洋一百萬〇〇三千二百元　本月揭存洋二百八十三萬五千四百〇四元五角　備考存中央中國交通三銀行洋三十三萬五千四百〇四元五角五分　庫存現洋一百萬元　存抵押放款洋一百五十萬元　存中央中國交通三銀行本息戶洋二萬八千九百另五元另四分　存中央中國交通三銀行繳發本息戶洋一百另四萬一千七百八十八元一角六分　存中央中國交通三銀行十九年捲款本息戶洋六十四萬八千四百七十元另八角九分　存中央中國交通三銀行二十年捲款本息戶洋一百萬另六千另二十四元二角四分　▲善後短期公債上月揭存洋三百七十八萬另四百八十四元四角三分　本月共收洋八十萬元　本月揭存洋四百五十八萬另四百八十四元四角三分　備考存中央中國交通三銀行洋三百五十八萬另四百八十四元四角三分　庫存現洋一百萬元　存中央中國交通三銀行本息戶洋八十一萬另八百四十四元　▲十七年金融短期公債上月揭存洋一百二十六萬〇九百八十一元八角二分　本月共收洋三十六萬六千元　本月揭存洋一百六十二萬六千九百八十一元八角二分　備考存中央中國交通三銀行洋一百十二萬六千九百八十一元八角二分　庫存現洋五十萬元　存中央中國交通三銀行本息戶洋九千一百元　▲十七年金融長期公債上月揭存洋九萬三千七百五十元　本月共收洋九萬三千七百五十元　本月揭存中央中國交通三銀行洋十八萬七千五百元　存中央中國交通三銀行利息戶洋六十三萬〇〇五十元四角八分　▲十八年賑災公債上月揭存洋五十四萬六千六百六十六元六角七分　本月共收洋十三萬六千六百六十六元六角七分　本月揭存中央中國二銀行洋六十八萬三千三百三十三元三角四分　存中央中國交通三銀行本息戶洋三萬七千〇十二元　▲十八年裁兵公債上月揭存洋二百〇五萬元　本月共收洋六十八萬三千三百三十三元三角三分　備考存中央中國交通三銀行洋二百七十三萬三千三百三十三元三角三分　存中央中國交通三銀行本息戶洋二十四萬九千四百六十七元　▲十八年關稅庫券本月共收洋八十萬元　本月共付洋八十萬元　存中央中國交通三銀行本息戶洋八十四萬六千二百十一元六角　▲十八年編遣庫券本月共收洋一百〇九萬二千元　本月共付洋一百卌九萬二千元　存中央中國交通三銀行本息戶洋一百五十八萬四千三百四十三元〇六分　▲十九年關稅公債上月揭存洋一百十四萬六千六百六十六元六角七分　本月共收洋二十八萬六千六百六十六元六角七分　本月揭存中央中國交通三銀行洋一百三十二萬三千三百三十三元三角四分　存中央中國交通三銀行本息戶卌七千九百二十一元四角五分　▲十九年關稅短期庫券本月共收洋一百五十三萬六千八百十二元　本月共付洋一百五十三萬六千八百十二元　存中央中國交通三銀行洋一百七十六萬一千一百六十四元〇八分　▲十九年善後短期庫券本月共收洋九十七萬六千二百元　本月共付洋九十七萬六千二百元　存中央中國交通三銀行本息戶洋九十七萬八千七百二十四元六角三分　▲二十年關稅短期庫券本月共收洋一百四十三萬三千六百元　本月共付洋一百四十三萬三千六百元　存中央中國交通三銀行本息戶洋一百四十九萬二千一百元

乙A2902

上海郵務管理局開辦定期儲金廣告

本局辦理存簿儲金歷有年所茲因適應民眾需要起見定於六月一日起添辦定期儲金經過一定手續均可支取或繼續存儲較銀行及其他儲蓄機關更見便利此項儲金凡在甲郵局存入者到期時無論在本省或他省辦理定期儲金之郵局如蒙賜顧即希駕臨本局另印有儲金人須知承索當即寄奉

C326

考試覆核委員會公告　覆字第十二號

爲公告事查河北省縣長考試試卷文件業經覆核完畢除陳汝明馮謙光郭鳳鳴施宜忠王毅甫等五名不能及格外餘均及格合將及格人員姓名公佈周知仰於公告日起兩個月內依照考試覆核條例第九條及第十條第一款所規定檢同考試及格證書履歷像片及保證書呈候轉請考試院核給及格證書須至公告者（計開）

張志立　耿木正　賀良忭　余敬昭　茹酉照

沈英俊　王鑠　呂耀同　秦榮甲　李蔭棠　孫百泉

馮維崧　李定三　翁奇雲　李英　張浴　王緊蘭

吳裕民　劉世元　高禮瓛　馬彖離　王文翰　倘驥

褚保熙　莫易珍　王克佐　于振清　曲鴻昌　李振忠

楊蕙田　李其昌　高樹榮　姜檻榮　王天傑　張孝博

王文炳　林承　溫樹棻　王紹年　陳玉琳　傅臚鵠

伍渠源　顧訓賢　蔣善國　郭身潤　楊晶華　石秉巽

鍾瑛　馬賓鴻　靳蓉鏡　施棨　李興焯　耿啟明

張應麟　饒秉衡　翟國棟　何簡　樊樹華　張席慶

耿述之　李福星　孫振邦　周乃森　張守謙　葛琛

王德乾　劉元　李劍　劉學全　鄒伯川　王思鎬

屠義田　吳風濟　任瑞麒　趙錫名　余有林　左謙

江東　劉鑑　張溁　徐圃琪　袁佩瑾　白達仁

王林照　李金坡　蔡雨田　李鴻翔　石福綸　王崇義

陳文鐸　齊靜遜　王臧山　呂印昌　李晉

李剛　齊延國　高以澤　趙鶴齡　李柞樓

范紹歧　侯安瀾　劉紹先　彭謐　張景栻

姜萃儉　耿采章　李天民　王金璧　王胡鳳

張宗海　張君保　左仲　劉鴻舫　褚懷理

劉節之　竇經熙　張鉞　孫房　蔡毓春

中華民國二十年六月四日　委員長邵元冲

考試覆核委員會公告　覆字第十四號

爲公告事查浙江省第三屆縣長考試試卷文件業經覆核完畢合將及格人員姓名公佈周知仰於公告日起兩個月內依照考試覆核條例第九條各款及第十條第一款所規定檢同考試及格證書履歷像片及保證書呈候轉請考試院核給及格證書須至公告者（計開）趙天河

周良　林澤　潘殿球　陳煥新　周善林　曹文彥　孫毓璋　王師曾　徐爾信　徐其惠　沈松林　王重輝

中華民國二十年六月四日　委員長邵元冲

考試覆核委員會公告　覆字第十五號

爲公告事查湖南省行政官吏臨時考試公安局長考試試卷文件業經覆核完畢合將及格人員姓名公佈周知仰於公告日起兩個月內依照考試覆核條例第九條各款及第十條第二款所規定檢同考試及格證書履歷像片及保證書呈候轉請考試院核給及格證書須至公告者（計開）朱震　方　劉兆鎔　邵寶三　范新元　王彥玲　周保年　楊實時　謝祖濂　張璆

中華民國二十年五月三十日　委員長邵元冲

考試覆核委員會公告　覆字第十六號

爲公告事查湖南省行政官吏臨時考試佐治員考試試卷文件業經覆核完畢合將及格人員姓名公佈周知仰於公告日起兩個月內依照考試覆核條例第九條各款及第十條第二款所規定檢同考試及格證書履歷像片及保證書呈候轉請考試院核給及格證書須至公告者（計開）嚴北濱　劉世善　喻樞　劉健　蕭消卿　汪　李時彥　吳俊序　向大垣

中華民國二十年五月三十日　委員長邵元冲

濬　崔郁文　向興志　柳家紱　侯廣交　熊科莒　劉景恒　黎尚瀣　蔡遂烈　譚之黍　曹宗城　易明　袁樹聲

考試覆核委員會公告　覆字第十七號

爲公告事查湖南省行政官吏臨時考試收支員考試試卷文件業經覆核完畢合將及格人員姓名公佈周知仰於公告日起兩個月內依照考試覆核條例第九條各款及第十條第二款所規定檢同考試及格證書履歷像片及保證書呈候轉請考試院核給及格證書須至公告者（計開）陳林內　龍丕沅　謝蘆　方孝珪　廖毓昌

中華民國二十年六月四日　委員長邵元冲

考試覆核委員會公告　覆字第十八號

爲公告事查湖南省行政官吏臨時考試會計主任考試試卷文件業經覆核完畢合將及格人員姓名公佈周知仰於公告日起兩個月內依照考試覆核條例第九條各款及第十條第二款所規定檢同及格證書履歷像片及保證書呈候轉請考試院核給及格證書須至公告者（計開）楚湘灑　曹炎燐　賴永常

中華民國二十年六月四日　委員長邵元冲

乙A2909

上海市衛生局衛生試驗所出售

霍亂預防疫苗

傷寒霍亂疫苗

時屆盛夏，霍亂傷寒等病流行堪虞，本所特自製試驗安全效力確實之疫苗，以供各醫界，各軍隊，衛生機關等，施行大批預防注射之用，定價從廉，折扣優待，如蒙購買，請與本所或上海四馬路五洲藥房接洽　所址閘北虬江路廣東街　電話閘北八十七　租界四五二一八　電報掛號六四六二

上海市土地局布告　第一五四號

爲公告開始招領市中心區域內土地日期事

爲布告事案奉市政府第八五零九號訓令內開查本市市中心區域第一次招領土地辦法暨領地規則業經本府提交本年五月十三日臨時市政會議議決通過公布施行在案除布告暨另令外合行抄同辦法暨規則各一份令仰該局遵照此令等因奉此按照領地規則第九條之規定茲定於本年七月二十一日爲開始領地日期凡欲領地者得自該日起按照規則向本局領取申請書照式填明呈候辦理至市中心區域內原地主得就原有地點於開始招領前一個月內即自六月二十一日起至七月二十日止向本局優先申請購回切勿自誤此布

中華民國二十年六月六日　局長朱炎

乙A6711

隴海鐵路管理局通告

爲通告事查大浦運鹽直達蚌埠辦法原定展限至五月底爲止現爲維持民食起見經本路會同津浦路局呈奉鐵道部准予繼續辦理不加限制以維鹽運除飭站遵照外合行通告週知此佈

上海籌募江西急振會啓事（三）

此次江西慘受匪禍重以水患赤野相望嗷嗷待哺者無慮數百萬人死者不能復生生者惟有待死其他病無藥居無廬老弱宛轉於溝壑婦兒飲泣於路隅者幾於無時無地俾免浩劫人類之慘孰有甚於此者務希各界同仁本禹稷之心作援冠之救無論巨細悉拜嘉賜再造之恩死生均感不獨本會同人引企已也

發起人王延松等主席團熊式輝等執行委員李雲書等常務委員袁履登等財務委員張公權等宣傳委員史量才等同啟

乙A1169

上海市商會通告

爲通告事本月五日第十四次執行委員會議根據第四十七次常務會議議決對於時局有所討論一案經決議定於本月八日（即下星期一）下午一時召集臨時全體會員代表大會用特登報通告務希各會員代表一律准期出席與議是所至盼此佈

招商局船期

江華快輪准於六月八日（星期二）晚開往長江各埠

海晏快輪准於六月九日（星期三）晚開往溫州

萬象快輪准於本月九日禮拜三開往福州

三北公司啓

昌興公司 坎拿大皇后船 准於本月十日禮拜三下午四時開 由滬直放香港兼往小呂宋

船內待役週到 請至本公司客票間接洽 電話六五五八一

大通功德蓮船有限公司董事會通告

啟者本公司自董事監察經理改選後即於五月十九日開董監聯席會議議決股息補發甲子乙丑兩年並規定六月一日開始發給在案用特登報通告各股東屆時携帶股摺來至公司發息處（厚餘錢莊）領取除登新聞報本埠新大通兩報外謹此通告即希公鑒

中國國民黨中央政治學校招生

本校本屆招考（一）行政系普通行政法律及外交三組（二）財政系財務行政及金融兩組（三）地方自治系市政農村行政兩組（四）社會經濟系公用統計工商行政及合作四組（五）教育系鄉村教育組合計一年級新生三百名投考學生資格限於高級中學或大學肄業畢業自七月十日起報名七月十六日起分別在本校（南京紅紙廊）北平北京大學東北大學同時舉行考試學生肄業期限定四年考取入校後一切學膳宿等費概由本校供給考試科目及報考手續載在招生簡章函索應附郵票一分逕寄本校 公A9246

滬江大學暨附屬中學暑期學校通告

大學部（甲）宗旨 本校以利用暑假期間實施高等補習教育給予以下人員進修機會（一）現任中小學校之教職員欲增進其教學上之效率者（二）社會服務人員之欲增其效率者（三）大學肄業生欲補習者（四）大學生欲選修平日無機會研究之各課者（五）中學畢業生之欲作投考準備者（六）具有相當資格而欲利用暑期得大學程度之學識者（乙）學程 設國文英文日文數學教育政治社會商業物理化學生物等學科（丙）學期 定七月一日至八月二十日

中學部 暑期補習學校日期與大學同學程分國文英文數學理科史地黨義公民等課凡有志補習或作投考之準備者可向中學教務處索閱簡章按照手續如期報名

（丁）報名 自即日始至六月二十五日截止報名章程及簡章均可向大學教務處索取函索附郵二分

校址上海楊樹浦軍工路 戊A1626

蘇州私立東吳大學文理學院招考新生

（一）資格 高中畢業（二）考試科目（一）黨義（二）國文（三）英文（四）中外歷史（五）算學（六）物理化學或生物（三）學程度以高中畢業為準（三）考試日期 七月二日三日連試兩天（四）報名手續 請向蘇州天賜莊本學院招生委員會函索（五）本屆考試在蘇州天賜莊及上海崑山路東吳第二中學同時舉行應試者可就近與試（六）高級插班生轉學手續請函本學院新生入學審查委員會詢問（七）本校法預科為文理學院之一部其入學考試一切辦法與上所述完全相同再法預課程多屬固定有志學習法律者高中畢業後宜即來投考否則中途轉學難免有各種困難 欲索詳章附郵十分 公A1144

市教育局立案私立人和助產學校招考新生插班生

（資格）初中畢業或有同等程度（考期）六月二十五日下午二時（試驗）黨義國文英文算術體格檢查插班生須有醫校修業或轉學證書考試科目另定（報名）即日起隨繳報名費二元半身照片一張（開學）九月一日章程函索附郵票八分即寄 校址法租界金神父路東首英利愛路十六號 校長張湘紋啟

文藝月刊

五六期合刊

本刊二卷六期，為提前出版起見特與二卷五期出一合刊準於六月十五日出版茲將要目預告於後：

勃朗寗時代英國文學……韋叢蕪
論中國創作小說……沈從文
小泉八雲論莎士比亞……馬彥祥
彭納德……費鑑照
趕車……東聲
翻譯員歐根……魯彥
吉祥話……李青崖
田園詩情……侯樸，終一
梨……何家槐
一個女人……尹庚
酒後……高植
學習書記……息影
七重封印的夢……陳夢家
棋……繆崇羣

—餘目不備載—

價目：預定半年；國內一元六角；國外二元五角；預定全年；國內三元；國外五元；本埠代售：光華，新月，民智，雲五；南京預定處：卿雲；成賢街十號中國文藝社

世界商業儲蓄銀行

國民政府財政部實業部註冊

各種存款種類表

部別	種類	支取期限	利率	初次最少
儲蓄處	活期儲蓄款	隨時	週息七厘 六月一結	本埠五元 外埠一百
	整存整取儲蓄	一年至十五年	週息九厘至一分二厘半	十八元二角七分
	普通零存整取	一年至十五年	週息九厘至一分二厘 每年一結	洋一元
	特種零存整取	自一月至五年	週息五厘至一分二厘 年一結	洋十元
	整存零取儲蓄	一年至十五年	週息七厘至一分二厘五	洋九元三角二分
	按期支息儲蓄	自一年至十一年	週息八厘至一分二厘四毫六	洋一百元
	對本對利儲蓄	七年	到期照本加倍	一百兩元
商業處	商業定期存款	三個月至十年	週息六厘至一分五厘五毫	一百兩元
	商業活期存款	隨時	存洋週息六厘 銀五厘	一百兩元
	商業往來存款	隨時	存洋週息五厘 銀四厘	一百兩元
	往來透支存款	隨時	照市面情形商議	三百兩元

開業紀念增加利息 ▲期內來存再有贈品

▲存滿一千元五百元一百元 ▲任選下列贈品一盒

世界書局書券念元 拾元 二元

日常用品甲種乙種丙種一盒

兒童用品甲種乙種丙種一盒

婦女用品甲種乙種丙種一盒

紀念期限六月底止 詳章備索

本行簡稱世界銀行

上海四馬路（世界書局隔壁）世界里內

電話營業部第一九五五二（行長室）第六四八四〇號

東方雜誌

二十八卷第三號

（定價）每冊一角五分 全年廿四冊連郵費三元六角

國際

西班牙的革命高潮……化魯
日俄土加入歐聯及上西萊西亞問題……明耀
蘇俄農村經濟組織的改革……頌華

（時論要刪）

護中華民國親賜法及總準法草案……中島玉吉
英國工黨之專家政治……Wallace
美國的內閣之成功與失敗……Guest
阿剌伯大同盟的過去和將來……Bogdanov
印度婦女之對英不合作運動……Sirdar Ikbal Ali Shah, Paralekar

土地分配問題……諸青來
上西萊西亞地方事件與德波爭執（柏林通信）……張梓任
印度革命論（下）……愈之
晉代方言考……朱芳圃
膳食指導論……羅登義
到鎮溪去（小說）……蹇先艾
巴黎的迴音（英國郝士曼著）……饒孟侃譯

新語林

法國驚飛將軍逝世 英王霸治與王后 與病魔奮鬥的英國大學生 微海盜的中國 最近數年得諾貝爾化學獎金者

▲插圖 卓芝南山水（三色版）—第一次全國內政會議—蘇俄實業團體陰謀案—爪哇火山爆發—歐洲美女競選等共八幅

商務印書館發行

畢業修業證書

商務印書館 精印

▣ 教育部頒定 畢業證書第四種（小學校用）每冊三十張 一元
▣ 教育部頒定 畢業證書第三種（中學校用）每冊三十張 一元二角
▣ 前大學院頒定 畢業證書（大學校用）每冊二十張 二元
▣ 教育部頒定 修業證書第五種（小學初級用）每冊三十張 一元
▣ 前大學院頒定 修業證書甲種（大學專門及選科用）每冊三十張 一元五角
▣ 前大學院頒定 修業證書乙種（退學生用）每冊三十張 一元五角

各種證書均用上等紙張彩色精印每冊均有存根附刊畢業修業證書條例

本報定價目

中國境內每月洋一元三角五分每三個月洋三元八角五分每六個月洋七元五角全年洋十四元六角（日本朝鮮同）◉新疆蒙古每月洋二元四角◉歐美各國每月洋四元七角◉香港澳門每月洋二元九角報費先惠郵票不收

本報廣告刊例

◉特等（甲）登於報名下以二十六字高為一行共念二行每日計洋二十元（乙）登於要聞前以四十字高為一行共十五行每日每方計洋十九元正（丙）登於新聞欄中以四十字高為一行每次以三行起碼每日每行大洋九角
◉頭等（甲）登於報名旁上封面半版地位每日每版洋二百元（乙）自下封面起至時評前止每日每行計八十二字高每次以二行起碼每日每行大洋一元八角
◉二等登於緊要分類廣告地位每行以二十字高為限每次至少四行至多一百行每日每行大洋三角
◉三等登於本埠附刊分類廣告地位以二十字高為一行每次以四行起碼每日每方寸洋四角
◉圖畫週刊每方寸洋二元四角 備有詳章函索即奉

本館電話 總機 六一五二七 六一五七六 六一五七七 六一五七八 四線 轉接各部辦事室 電報掛號六〇七八

本報開設上海漢口路二十四號始創自同治十一年即西曆一八七二年

蔣主席擬先赴九江 在廬山籌備行轅◉英使藍博森乘飛機赴平◉（見國內要電）美國決放棄關島海軍根據地◉倫敦大地震一次◉（見國外要電）冒險赴日之兩帆船安然返滬◉（見本埠新聞）

國內要電

蔣擬先赴九江 派員在牯嶺籌備行轅

【南京】蔣出行期在七天後、先赴九江、在廬山小住、再赴漢、留漢若干日、復折回廬山、已派員前往牯嶺、籌備行轅、公出期中、行政院務、將由副院長暫代、是否將赴南昌吉安一帶、則視當時情況而定、（七日專電）

藍博森昨乘飛機赴平

【南京】日日社息、藍博森七日晨偕參贊等一行三人、乘歐亞航空公司第四號飛機、離京飛平、外王派交際科人員、到站歡送、藍語外王、擬在平休息兩月、稍涼即行來京、繼續法權談判、（七日專電）

【北平】英使藍博森今午由滬飛平、據聞、中英法權交涉、連日英使與外王談判結果、藍博森已電英政府請示、故乘機返平一行、處理館務、俟接到本國政府訓令、再行赴京、（七日專電）

中央靜候粵方談判結果

【南京】五中全會會期遲未決定、其原因在候張繼在粵談判結果、（七日專電）

【南京】張繼五日轉來粵方意見、與前電相似、此間以粵局政出多門、頗難問責（但中央對粵決不用武力、此乃中央前月決定者、（七日專電）

湘軍布置嚴密

【南京】何健對剿匪防粵、均已嚴密佈置、（七日專電）

【南京】大道社長沙七日電、湘境安謐、但粵桂軍有勢將出湘模樣、（七日專電）

【長沙】零陵縣長五日電呈來省、略稱、據報黃沙河確無逆兵、全州祇草運芳部一營、龍虎關僅有團隊分駐、邊境甚安、謠聞等語、（七日專電）

北方時局安定 石孫兩部對中央仍擁護

【南京】美方得北平電、謂初慮北方雜牌軍之不安、至此已無甚問題、東北及山西正規軍極純正、石孫兩部、人雖多而彈奇少、近對北方各長官表示無他、只請多給餉、外人以北方可慮者、多數青年犯幼稚病、足以影響社會貧民之趨向、在最近

胃論

有強胃健脾消食通便平肝順氣去濕化熱諸般功效

不獨能增加食量開啓胃口消除積食強壯身體

且能統治一切肝胃心氣病絕無霸烈習慣諸弊可稱惟一王道靈效

大瓶一元內裝一百廿片 小瓶五角內裝四十八片

上海四馬路 中西大藥房發行

中法藥房

國曆六月一日起

夏季大廉價大贈品廿五天

北京路總店 三馬路老店 靜安寺分店 十六舖分店 中虹橋分店

經營地產者注意

君若欲經營投資地產事業機密而可靠請臨四川路七十號中國營業公司面晤經理必能洞悉一切而使君信任也

全國女學生請注意

敝局現在編輯全國大中學校女學生用參考書先行徵求各學校女學生文藝稿倘承惠寄備有現金書券聊當薄酬詳細章程函索即寄上海北四川路公益坊內東華書局啟

乙A1203

兒童讀書會

做父母的應教子女加入
做兄姊的應教弟妹加入
小學教員應教學生加入
小學生應自動加入

是替小學生節省買書錢
能增進小學生讀書興趣
能指導兒童正當的娛樂
能指導兒童不看壞的書

加入兒童讀書會

全年會費二元

有十五種大利益

贈「兒童俱樂部」全年十二冊
贈「中國名人故事」一冊
贈「外國名人故事」一冊
贈「現代名人童話」一冊
贈「童謠」一冊
贈「三民主義講話」一冊
贈「自然科學講話」一冊
贈「故事連環畫」一冊
贈「滑稽連環畫」一冊
贈「英兒的通訊」一冊
贈「小學生日記」一冊
贈「小學生演說法」一冊
贈「小學生叢書」百種優待券一張
贈「兒童讀物」優待券一張
■以上贈書除月刊外可以選擇掉換■

有八大獎賞

凡兒童讀書會會員小學畢業考試列第一名者獎賞價書券十元
凡兒童讀書會會員學年考試列第一名者獎賞價書券五元
凡兒童讀書會會員學期考試列第一名者獎賞價書券三元
凡兒童讀書會會員月試列第一名者獎賞價書券一元
凡兒童讀書會會員在校受課滿一學期不缺課者獎賞價書券二元
凡兒童讀書會會員應徵本會懸賞文名列甲等者每名獎賞價書券一元
凡兒童讀書會會員介紹同學入會滿五人以上者獎賞價書券一元
凡兒童讀書會會員介紹同學入會滿十八以上者獎賞價書券二元
■關於一至五項須有學校當局書面證明■

有五大權利

凡兒童讀書會會員可以將作品隨時投寄「兒童月報」刊登
凡兒童讀書會會員可以將照片隨時投寄「兒童俱樂部」刊登
凡兒童讀書會會員可以隨時提出問題要求答覆
凡兒童讀書會會員小學畢業本會可以代辦轉學手續
凡兒童讀書會會員購辦書籍本會可以代勞不需寄費

是小學生的樂園

兒童讀書會的會員證是贈給小學生最適宜的恩物
兒童讀書會能替小學生們解決一年內的疑難問題
長輩代親友子弟加入可將會員證當禮物送
父母代自己子女加入可將會員證作獎勵品

本埠入會收費處
聯合書店
上海四馬路望平街

兒童俱樂部

創刊號要目

特約撰述
樓建南，樓國華，蔣蘅女士，宋易，黃天鵬，周樂山，蕭從雲，郭人全，楊昌溪，黎晚香女士，分任主編

我們為什麼要學音樂……胡紫興
花園錦簇的一家……鄭君
桃花的歌……鳳愛
科學世界……雲
小兔兒偷南瓜……蔣蘅女士
母雞與鷄鵪……謝六逸
蒲公英……萍
猪會……羅翠軒
阿鳳的建設……許蔭民
愛民和辛凡……王良和
阿美……金武
倭腳鷄……慧蘭
小黑猫……慧蘭
春會……鳳愛
寫給亷亷的書……壯一

加入兒童讀書會手續非常簡單，祇要將姓名，年齡，籍貫，家庭住址，校名，校址，在校學級，填寫清楚，(連同入會費二元，(外埠加郵費三角)，一併寄到本會，本會收到後，即將會員證及應得利益，絡續寄奉。(本埠可由本會派人送達會員家裏或學校裏)

徵求各省小學校訊

請將校名校址校長姓名三四五六年級學生人數示知，常有大批書報贈送。

小學生叢書

第一輯

孫中山(中國名人故事)　周樂山編
愛迪生(外國名人故事)　顧高揚編
鸚鵡(童話)　謝六逸作
小兔兒偷南瓜(紅人故事)　蔣蘅女士譯
英兒的通訊(書信)　郭人全作
小學生演說法(課外作業)　周樂山著
小學生日記(學校生活)　黎晚香女士著
兒歌四十七種(童謠)　張百川編
呆子的幸運(滑稽連環圖)　莊冰谷作
太陽和月亮(謎語)　張百川編

重印預約 說文詁林

上等連史 國開本 每部六十元 郵費二元

預約六月底截止
全書六十六厚冊 仍分三次出書 本年年底全書出齊
現書僅存六部 每部實洋一百元

吳稚暉先生曰、[illegible]

汪榮寶先生曰、[illegible]

[illegible]少而成功多、孰過於此。

胡樸安先生通告中國學會會員云、丁福保先生所編之說文詁林、採書一百八十二種、一千三十六卷、其前所未竣功者、[illegible]三、無刪改、仍爲各家原本、四、原本影印、故無錯誤也。有文字學者、不可不備此書。

陳柱尊先生曰、丁仲祜先生夙治說文、網羅宏富、集各家說文之遺一百八十二種、都一千餘卷、成說文詁林一書。[illegible]依原書影印、既無一字之錯誤[illegible]

于右任先生曰、許氏說文解字、爲研究國學必備之書、自遜清乾嘉以來、關於說文之著作、不下二三百種之多。學者如欲檢查一字、非遍檢各書不可、而文字義之散見於各家文集及筆記中者、尤難檢閱。今丁君編輯此書、合原書一千餘卷、囊括有清一代許氏之學、爲淵海。檢一字而各說咸備。凡古書中之所謂某爲正字、某爲借字、某爲右文、某爲異文等、昔人老蠹氣而不得者、今費半小時即可得之。所以此書一出、僅集許學之大成、實亦治說文者最便利之捷徑也。

[illegible]可見版本之眞、二[illegible]、不能備三書也。昔以六百金購之、恐不能[illegible]、今僅費數十元、而悉充架上、[illegible]今則合成一書、寄帙整劃一、四善也。

說文解字詁林提要

說文解字詁林提要一冊。[illegible]每冊四角。郵費在內。

總發行所 上海[illegible]路一二二號 醫學書局

之將來、秩序可保無虞、(七日專電)

[北平] 石友三代表畢廣垣、軍需處長黃振鎔、今晚返順德、(七日專電)

[北平] 丁春膏今電蔣主席、謂石友三等對中央感激涕零、請勿信謠傳、(七日專電)

李烈鈞對時局之表示
決不參加粵方

[南京] 最近有人函李烈鈞、詢以是否附和粵方、李由滬錄詩經考槃在澗、碩人之寬、獨寐寤言、永矢弗諼四句答之、蓋表示決不離滬參加之意、(七日專電)

張學良疾大愈
萬福麟等日內離平

[北平] 張學銘語記者、副座病況日佳、今體溫三十七度八、與常人無差、剋遂寄軍政界來平覜暇要人、多已歸去、(七日專電)

[北平] 萬福麟・湯玉麟日內分返黑熱、(七日專電)

[北平] 張學良病況良好、今晨醫談、兩週左右可望全愈、協和醫院二樓均由副部衛隊守衛、凡無副部徵章者、概不准登樓、張學銘以來平日久、津市府諸務待理、定日內返津、張羣以北平天氣炎熱、今晨赴西山、係訪王金鈺暢談、(七日專電)

王金鈺辭軍長

[北平] 王金鈺今電中央、辭軍長職、請由上官雲相代、(六日專電)

[北平] 蔣有電致王金鈺、勸打銷辭意、(七日專電)

沔陽赤匪擊潰
洪湖匪圖竄華容境

[漢口] 何指揮電漢、沔陽赤匪、圖犯府場、經該師張旅擊潰、何定日內來漢、(七日專電)

[漢口] 軍訊、洪湖殘匪仍據尺八口・荊河腦・白螺磯・瓦子桑等處、圖偷渡竄華容境、經彭位仁師及徐源泉師徐繼武旅、沿江射擊、斃匪極多、現正搜剿殘匪、行營七日電王家烈、嘉獎該部李蔣各團、(七日專電)

[漢口] 四七師長富慶珊、七日抵漢轉平、(七日專電)

[漢口] 軍訊、賀匪在鄖均邊境、被李杜中旅擊潰、殘匪竄孫家灣、(七月專電)

公師准予補充

[南京] 公秉藩部隊、已奉准照原有編制、予以補充、第一旅旅長、仍以王懋充任、第二旅旅長、以該旅第一團團長楊四忠升任、所有該師傷亡官兵撫卹事宜、已交總部參謀處辦理、(七日專電)

[南京] 公秉藩部俟補充完備、將加入戰線剿赤、公定二三日內返防、(七日專電)

孔祥熙談
政府建設階段

[南京] 孔祥熙談、中國政府建設、經過四個階段、第一時期寧漢分裂、第二時期寧漢合作、設特別會、蔣下野、第三時期蔣胡孫回國、成立五院政府、現在約法公布、已到第四時期、第四時期之政府、似應根據約法施政、(七日專電)

梅樂和拒絕粵方要求

[南京] 財部息、總稅務司梅樂和、對粵接收粵海關金關、力持反對、並對粵方請梅赴港面商、亦不接受、(七日中央社電)

津日兵行兇案
日方態度強硬

[天津] 駐津日兵三日乘摩托車、在二區六所、撞傷華婦毆傷華警、四日市府向日領館抗議、(一)懲兇、(二)道歉、(三)賠償醫藥費、(四)保證以後不再有此等事件發生、五日日領向市府提反抗議、(一)懲兇、(二)道歉、(三)撤回、由日兵營與二區六所、自行解決、亦經市府拒絕、市黨部除電中央請嚴重抗議外、並發告同胞書、七日午電話職工會、華新海河電車電燈等工會、開聯合會、議決成立日兵行兇外交後援會(七日專電)

財部開始進行
改革幣制計畫

[南京] 財方息、改變全國幣制爲金本位事、經凱末爾經濟團、擬定改造計畫、已開始進行、一方調查私人銀行發行紙幣數目、及流通市面狀況、以便逐漸取締、俾將來金本位計畫實現時、不致發生障礙、一方由中央中國交通等銀行、代爲收買大宗標金金條、以爲進行鑄造金幣之準備、又關於中央銀行發行之關金兌換券、凡商人完納關稅、均須用此兌換券、此種兌換券、即將成爲改變金本位制之試驗品、(七日專電)

津航空站勘定

[天津] 京平航空津站、近經交部派技士周鐵鳴來、已勘定距東局子法兵營一公里、爲停機場、周語記者、七日晨北上機在津降落、測驗新機場是否相宜、預計下午三時半可到、乃該機過徐州遇大風、過泰安遇大雨、延至五時五十分始到、因時晏、定八日晨飛平、新機場甚合用、周定晚返京覆命、機場地係廣仁堂所有、由交部派員赴滬、向該堂董事長接洽借用或租用、向美國購飛機六架、月底可到京、此機到後、即售票載客、(七日專電)

楊樹莊由滬入京

[南京] 閩主席楊樹莊、今晨由滬來京謁蔣、請示閩省財政各問題、(七日專電)

李濟琛出外訪友

[南京] 李濟琛昨出外訪友、旋即回寓、(七日專電)

杭州市暫緩裁撤

[南京] 裁撤杭州市案、雖經議決、惟因太平洋會議、定十月在杭舉行、故又暫緩結束、(七日專電)

監察院修改組織

[南京] 監察院以約法公布、該院組織、應依法修改、六日院會已決交監委周利生等、擬具意見、至監察區及監察使等辦法、均在詳擬中、並擬請政府速組官吏懲戒會、專負懲戒職權、(七日中央社電)

航空署撥機救護傷兵

[南京] 航空署撥飛機二架、爲衛生救護機、以便救護前方剿匪傷病官兵、又該署爲長官出巡剿匪便利、復撥三三號飛機、爲交通機、以便應用、(七日專電)

航商催請發行公債

[南京] 交部據上海船業公會呈、以航業公債、已奉准發行、現在航商急待救濟、請咨催財部辦理、並據摺陳實施辦法、刻已據咨財部、可否早予發行、並延期組織委員會之處、請查核見覆、(七日專電)

實部調查各省金鑛

[南京] 實部令各省農建兩廳、將該省曾經發見各金鑛、所有官營民營已開未開、及已開而中途停業者、一律塡表送部、並說明該省辦理金鑛情形、及以前經過各三項、以備參考、又以漢冶萍公司、亟待整理、特令漢口商品檢驗局長吳健、前往調查、及接洽一切、(七日專電)

統一鐵路會計統計會議

[南京] 鐵部召集之統一鐵路會計統計會議、各路代表已絡續到京、定八日開幕、(七日專電)

京市水廠收買廠址

[南京] 京市自來水工程處、徵收蒲包賀家兩洲爲廠址、計地價二萬四千六百餘元、前已發過四分之三、尚餘六千餘元、刻由市府令知財政局、並函市公債監督委員會、照數發給、(七日專電)

路市展覽會之進行

[南京] 萬國路市展覽會、定十月在北平舉行、一切籌備事項、已由我國路市政各專家、籌劃進行、聞參加各國、除近東日本・暹羅外、英美法比意德西瑞等國、亦在參加、所徵集材料範圍、爲圖案模形作品、及路市縮形等、該項展覽品、進口時一律繳納關稅、如不在中國售賣、復運出口時、仍將關稅發還、(七日專電)

首都紀聞

[南京] 張景惠以東北邊署事宜、亟待料理、定十日赴哈一行、(七日專電)

[南京] 美國芝加哥世界博覽會、我國決定參加、並派員前往建築會場、所有徵集出品辦法、及建場經費、實部正在草擬中、(七日專電)

[南京] 實部以公司法施行在即、特令主管司將關於該法附屬法規、及改正各項註冊用紙等手續、妥速準備、以利進行(七日專電)

[南京] 內政部新任警政司長、政治視察員太湖水利委員會委員等、定十二日在部、舉行宣誓就職禮、(七日專電)

[南京] 經濟委員會組織、前經停頓、現復擬籌備設立、聞有財政專家多人、已受該會延攬、(七日專電)

傅作義日內返防

[北平] 傅作義今午由津返平、談本人以離防日久、擬日內返防、敝部第九師李生達部駐正太綫、本人自兼第十師、駐大同歸化間、所部五月份餉、刻已派員向副部行營軍需處具領、即可攜回發放、(七日專電)

宋哲元即將返防

[北平] 宋哲元一二日內返防、先派參議劉應龍、今晚先行、宋在津購妥軍用汽車約十輛、(七日專電)

孫殿英部給養有着

[北平] 孫殿英部六月份給養、今由孫駐平辦公處長王守信、與副部行營參謀長戢翼翹、商妥發放、今已交王具領、又張學良派赴晉城點驗孫部之委員、定明日由平首途赴晉、(七日專電)

王靖國李生達到平

[北平] 王靖國・李生達來平、擬向張學良報告編遣及防地情形、以張未愈、擬與戢翼翹一度晤談後、日內返防、梁臻今晚返潘、(七日專電)

吳南軒將續上辭呈

[北平] 吳南軒談、辦學須用手腕、實各國未有之奇聞、余爲國府任命校長、在未奉正式命令准予解職前、斷無輕棄職守之理、余將續上辭呈、請政府早日派員接替、俾息仔肩、清華學生會今電教部、請准吳南軒辭職、並速派員接替、(七日專電)

葛敬恩到平養疴

[北平] 葛敬恩今午抵平、據談、此來係養病、無他任務、(六日專電)

胡若愚招待華北選手

[北平] 胡若愚今午招待參加華北運會選手、文廉代理胡出席致詞、略謂、希望各代表勿驕勿怠、繼續努力、永保榮譽、(七日專電)

胡若愚宴華僑考察團

[北平] 胡若愚今午在頤和園、歡宴華僑實業考察團、該團明日赴遼、(七日專電)

武漢軍校添購軍馬

[北平] 武漢軍校騎兵科派員來平、添購軍馬百匹、今運漢、(七日專電)

實業部籌備平博覽會

[北平] 北平實業博覽會會場、實部已派員前往測繪、俟事畢、即開常務會議、討論建築方式、及邀請各國參加辦法、(七日專電)

美代辦博金式請假回國

[北平] 美使館代辦博金式、請假回國、今赴津、明日乘輪赴神戶、十五日由神戶返國、(七日專電)

豫災民出關者日多

[北平] 豫災民自前年迄今、出關者已逾四萬人、今年運赴黑省者亦達千人、刻有第五批豫災民百四十餘人抵豐台、日內出關、(七日專電)

伊盟準旂編練蒙兵

[北平] 伊盟準噶爾旂近練蒙兵千餘人、槍枝馬匹完備、編制亦分營連排長等、(七日專電)

王樹常招待陳文學等

[天津] 遼省民廳長陳文學、建設廳長劉鴻齡、騎兵總監吳泰勳、工兵總監柏桂林、遼省警務處長黃顯聲、十二旅長張廷樞、學生大隊長汲紹綱、六日夜由平來津、七日晚冀主席王樹常、在俱樂部設宴歡待、陳等一行、定八日夜車返遼、(七日專電)

精神萎頓 飲食減少 大便秘結 小便短澀 夜不安眠
此乃
精血虧耗 臟腑衰弱之現象

服百齡機

培補氣血 滋養臟腑 振作精神 強健脾胃 通暢二便

不論男女老幼服之皆有功效

試服一瓶 即能知之

贈送康健指南 承索每冊附郵五分開明姓名詳細住址即寄

上海白克路十四號 九福公司出品 大瓶二元小瓶一元 各埠中法藥房中西藥房各大藥房以及各商舖均有出售

協興製藥廠發行

花柳病以楊梅毒瘡爲最利害、蔓延甚速、及至頭面潰爛、醫治靡易・本藥房發行

哈蘭士內服六零六

能肅清血中毒菌・排除體內結毒・楊梅毒瘡以及新久花柳結毒・瘋濕骨痛等症・服之立見奇效・潰爛處再以六零六藥膏搽之・收口尤爲神速・

內服六零六 每瓶大洋一元七角五分
六零六藥膏 每盒一元 四角 二角

上海四馬路 太和藥房發行 各埠藥房均有出售

怨謝不週

謹啟者五月三十日爲先祖妣沈太夫人在滬領帖三十一日發引六月二日在原籍殯葬承軍政商學各界以及親友諸尊長垂唁雲天高誼歿存均感誠恐踵謝不週謹再登報伸謝伏希 垂鑒

承重孫劉念祖 孤哀子克定 克安 吉生 泣啓

鄭子良敬謝親友

日昨家慈六秩壽辰猥蒙諸親友寵賜隆儀並勞玉趾親臨盛情厚誼拜感良深祗以役力不週招待殊多簡慢爲歉特此誌謝幸懇垂察爲幸

律師朱豫凡代表崑山王晉德女士聲明與吳增昌離婚

據王晉德女士來所聲稱丈夫吳增昌游蕩失業無力贍養業於本年五月十六日由吳君親書離婚據給予收執從此婚嫁自由兩不干涉委託代表登報等情據此合亟代表聲明如上卽希 公鑒

戊A1170

陸軍第九師遺失軍用證明書作廢

敝師五十四團服務員張梓宸於五月二十三日因公由洛赴徐至徐州北站之間遺失手提箱一只內有第七七〇號至七七九號軍用證明書十張誠恐藉端冒充發生流弊特此登報作廢

盧佐啓事

佐以疏庸承乏津浦一遵成憲力戒紛更且業務各有專門用人亦資熟手有慙搆廈之願重負推轂之勤其或千里遠來一枝難借空勞跋涉尤切悚慙敢布鄙忱惟希鑒恕

遜百克律師地產部廣告

本地產部專營押欵・經租・地產買賣並設立建築處辦理包工建築・測繪圖樣等業務如荷各界賜顧是當格外竭誠

戊A1148

韓雲甫啓事

鄙人經理遜百克律師地產部於茲一年餘矣每因外間瑣事纏擾致到部辦公時間參差不定有勞各界枉駕者至深抱歉茲自即日起將外間一切瑣事摒擋專一辦理該地產部事宜並規定到部辦公時間上午十一時至十二時下午三時半至五時各界如有賜教懇請屆時蒞臨無任歡迎

元和醬園股東推受啓事

本園股東華臨記茲因無意營業願將所有股份二股憑中推併與元和醬園受業一切手續當日交割清楚其時値價洋即日如數付清自推股日起嗣後元和醬園並各分號酒作坊等如有糾葛及一切權利義務概與華臨記無涉至華臨記名下對于本園以前手續概作無效除立據外特此聲明

推股人華臨記 受股人元和醬園 仝啓

乙A2968

浦口華興運輸總公司啓事

敝公司專營運輸客貨津浦京滬各站及首都城內均設立分公司保求便利顧客起見所有各分公司營業往來進出手續以及盈虧等情均歸各分公司自行負責與浦口總公司無涉茲恐外界不明眞相特此鄭重聲明此啓

乙A6792

中一大藥房啓事

本藥房前經理谷澤夫君業於本年五月念四日辭職即由林幹槐君負責經理一切自五月念五日起除以前往來仍由谷君接洽外其後無論任何事項概由林君親自簽名蓋章方爲有效恐未週知特此聲明諸維 公鑒

上海九畝地開明房產經租處通告

本屆仍照上屆年會公決之負債期內停發官利塡給息票議案合行登報通告各股東請於國曆六月八日起每日下午二時至五時攜帶股票息票到開明二衖二十一號經租處簽字或蓋章領取庚午年息票及本屆年會入場券並定六月二十一號午後二時就經租處開股東年會惟此屆董事會提有重要議案亟待公決到期務乞准時惠臨憑券入場如有事無暇列席者得委託其他股東代表賬略臨時分送諸希 公鑒

中國航空公司京平線爲換用新發動機暫停飛航通告

啟者敝公司京平線所用飛機係由交通部滬蓉航空線管理處移交而來所有發動機使用時間已近規定安全時限（一千五百小時）且機構又屬數年前A字舊式因之自開航以來時生故障公司服務未周殊深歉仄茲定於本月九號起將京平一線暫停飛航四星期同時經已向美國購買最新式E字發動機七架於四星期內趕運到滬裝置應用以期於復航時載客運郵俱足以確保安全維持迅捷藉以副社會期待殷殷之盛意而盡敝公司應盡之任務特此通告

中國航空公司謹啓 六月六日

戊A1169

伍澄宇律師代表張鶴壽駁覆張驥律師代表張松義駁覆之啓事

茲據張鶴壽君到稱閱報載張驥律師代表張松義駁覆之啟事一則復敢飾詞狡弁希冀掩人耳目不知登報遲早顯有問題鶴壽果有強迫之舉何以張松義在恢復自由之日不即登報聲明該書據無效所謂即將口頭否認恐何證明其爲事後搶詞已無疑義至謂恐嚇不知何據松義乃在煤業備工所入不礬恐嚇是何目的謊詞誣陷已昭然若揭倘張松義果無犯罪行爲儘可法律週旋若仍認該書據無效撤行違反該書據所載之義務鶴壽定爲法律解決決不寬恕請貴律師代爲聲明及駁覆等情前來據此合亟代表登報再爲駁覆如上 總事務所赫司克而路十二號電話四三五二〇號

乙A3103

錢樹聲律師代表奚顧氏聲明南車站奚園內田地係與奚德孚共有啓事

據當事人奚顧氏聲稱祖遺上海二十四保方十二圖（卽南車站奚園內）田地計四〇四號顧三寶戶一畝七分三釐三毫同號唐八冠戶二畝二分三釐三毫四〇六號金敬元戶二畝正四〇七號張士芳戶三畝正同號喬君上戶二分正四一三號喬君上戶二畝八分五厘四一四號喬君上戶二畝正四四〇號喬君上戶三畝八分零九毫同號唐元瑞戶一畝九分零四毫同號唐紹裘戶一畝九分零四毫四四三號唐八冠戶一畝五分四厘以上田地計二十三畝一分七厘三毫係氏故夫林一與德孚等兩房共有向歸氏完糧歸德孚等一房保管方單產據近因分析問題與德孚涉訟尚在上訴中惟上開田地既係兩房共有誠恐外界不明眞相特委請代表登報聲明無論何時設有買賣抵押情事非經雙方共同簽字不能發生效力等情前來特代聲明如上 事務所白克路登賢里B字念一號 電話三五六九二

乙A2918

董俞律師

受新發西菜公司經理陳榮根君 任聯發西菜公司經理陳榮昌君 法律顧問通告

事務所福州路九號 電話一四二六八號

上海會計師公會會員吳徵 公平會計師事務所潘肇邦 會計師爲召盤大世界公告

查共發公司所屬之大世界業經該公司債權人代理律師會議一致議決由本會計師等限價國幣一百二十五萬元登報公告召盤除將當日會議情形另行備文呈報法租界會審公廨外合行登報通告有意受盤該大世界者卽於登報日起兩星期內向本會計師等接洽可也此啟 事務所 公共租界河南路十四號四樓 法租界公館馬路四十一號二樓 中華民國二十年六月二日

乙A2764

共發公司清算人 吳徵 潘肇邦 會計師 黃氏家屬代理人譚毅公律師 出售黃隆泰生財存貨公告

查本會計師律師等前經登報標賣黃楚九獨資開設各商號在卷除開標結果羅春閣及九福堂老店與新店已由李耀亢金福禎得標承盤外尚有黃隆泰等未曾出盤茲有施錦昌君願以國幣六千元承買該黃隆泰號生財存貨合亟登報通告倘有人願出較高價格承買黃隆泰號生財存貨者希於登報日起七日內開明盤價密封送交本會計師事務所並繳付保證金國幣一千元正七日期滿時以出價最高者得標倘限期內無加價受主卽由施君以六千元承盤此佈 事務所公共租界河南路十四號四樓電話一五二三八・九 法租界公館馬路四十一號二樓電話一八二一一 正誠法律事務所

乙A3016

共發公司清算人 吳徵 潘肇邦 會計師 黃氏家屬代理人譚毅公律師 爲大成東及大成久記兩店召盤公告

查本會計師律師等前經登報標賣黃楚九獨資開設各商店在卷除開標結果羅春閣及九福堂老店及新店已由李耀亢金福禎得標承盤外尚有大成東及大成久記兩店未曾出盤茲有張錫記張有記兩君願以國幣四千元受盤該兩店合亟登報通告倘有人願出較高價格承買者希於登報日起七日內開明盤價密封送交本會計師事務所並繳保證金國幣五百元正七日期滿時以出價最高者得標倘限期內無加價受主卽由張君以上開價格承盤 事務所公共租界河南路十四號四樓電話一五二三八・九 法租界公館馬路四十一號二樓電話一八二一一 正誠法律事務所四川路一一二號電話一一四四〇・九

乙A3006

上海會計師公會會員吳徵 公平會計師事務所潘肇邦 會計師爲解除德興染織廠清算職務通告

查本會計師等於民國十九年十二月廿九日奉上海法租界會審公廨諭派爲德興染織廠清算人業經登報公告在案茲以該廠各股東對於各債權人業經和解除呈准公廨銷案外本會計師等清算職務卽日起解除合亟登報通告 事務所 河南路十四號四樓電話一五二三八・九 公館馬路四十一號二樓電話一八二一一 中華民國二十年六月八日

招請外埠經理

敝號所售之鷹球白蘭地金鷹白蘭地金馬惠司格鐵錨舍利雙A巴德溫雙K巴德溫紅獅葡萄酒等各種洋酒早已膾炙人口現因擴充外埠營業起見擬添聘各埠經理利息優厚手續簡單有意者請向上海南香粉弄七十號厚生號接洽可也簡章函索卽寄 電話六三九四一

東南信託股份有限公司續收第二期股欵通告

本公司第二期股欵經五月二日董事會議決應卽繼續收繳定以六月十日爲限一律繳齊除專函通知外特此通告

戊A2581

金城銀行分設蘇州辦事處廣告

本行茲於蘇州設立辦事處已擇定北局八十七號門牌於觀前大街臨時營業現在裝修新屋行址先行開始營業新屋落成卽行正式開幕特此通告

上海大陸銀行貨棧

鋼骨水泥五層新棧兩座

優點

建築……堅固
設備……新式
地位……寬暢
光線……充足
空氣……流通
交通……便利
堆貨……歡迎
押欵……優待
手續……簡易
保險……便宜

歡迎顧客參觀

詳章函索卽寄

地點 北蘇州路一〇九二號 光復路一號

電話 四二二九二

南京菱角市大隆煤灰廠開股東會議通告

陳浩泉 王敬安 盧長生 趙漢臣 劉永祥 各股東公鑒 本廠自去年八月間開辦迄今歷時九月現已將所有煤灰悉數工作完竣結束在卽人欠欠人諸待整理爲此登報通告凡我股東務希於六月十五日以前蒞京參與會議審查賬目共同討論結束事宜幸弗缺席是所至要除專函奉邀外恐未週知特此通告 大隆廠

乙A7811

中國興業銀行召集股東會通告

茲經董事會議決於六月二十一日午後二時在上海南京路本行二樓開股東會務希各股東攜帶股證屆時入會勿誤是幸

蘇州電氣廠召集股東會通告

茲經董事會議決本廠定於六月二十一日下午一時假座元妙觀方丈內開第十一屆股東常會除另函分致外因恐遠道遷移未及週知特此登報公告再自六月十一日起至開會日止照章停止股票過戶合併聲明

戊A1472

遠東公共運動場股份有限公司召集第六屆股東年會公告

茲經五月二十二日第三屆第十二次董事會議決定於七月五日（星期日）下午三時假公共租界西藏路寧波旅滬同鄉會演講廳舉行第六屆股東年會報告十九年度帳略及改選第六屆監察人爲此公告務請各股東於六月六日起隨帶股票到法租界霞飛路（卽嵩山路巡捕房對面）二二〇號本場辦事處驗取入場證以便屆時憑證到會更換選舉票出席與議再照章會期前一個月停止過戶併希 公鑒

商辦閘北水電股份有限公司添招股本公告

本公司茲經本屆股東常會議決添招股本二百萬元以一百萬元分配老股東每四股增加一股并爲普及利益消費合作起見以一百萬元歡迎市民用戶加入新股仍照公司章程規定每股二十元無論認購多寡權利與普通老股相等自即日起先向公司塡具認股書掉換繳股證於六月一日起至收欵處繳欵以一個月爲限限內足額隨時停收除各用戶處專函通知外特此登報公告尙希各界注意踴躍投資詳細辦法請惠臨北四川路阿瑞里本公司總辦事處股務股面洽爲荷

乙A3648

商辦漢鎮既濟水電股份有限公司發給債券息金及換發存單通告

案查本公司上年經第十二次股東大會議決（一）公司自應發十六七兩年股息發給股息存單自發給之日起以六厘計息（二）未收回之十五年紅息債券一律給息收回換發股息存單以昭劃一（三）前項存單分十年攤還本息前三年付週息後七年每年還本七分之一至第十年還清均經紀錄在卷茲定於五月二十日起發給十五年紅息債券之週息及十六七兩年股息存單並將前項債券收回換給存單以符定案爲此通告各股東查照屆期希持前十五年紅息債券及股票權利證券前來本公司領取債券內週息現金及紅利股息各存單是爲至要特此通告

戊A1509

華商太平水火保險公司添設汽車保險專部啓事

本公司現爲應社會之需要暨促進汽車保險業務之發展起見特自六月份起設立汽車保險專部聘陳虞添君爲該部主任本公司信用卓著辦事簡捷收費克己賠欵迅速各界如有關於汽車保險事項賜顧諮詢者請與陳君接洽一切可也

地址江西路金城銀行五樓 電話一八〇〇三號

乙A2754

廣東陳李濟蠟丸繞加價

本號總舖創自我陳李二姓始祖開設於廣東省城內雙門底卽今廣州市永漢北路已逾三百餘年所製各項丸散膏丹藥油藥酒世業相承悉遵古法及家傳秘方採藥必選上品製藥必盡良法是以服用無不神効久已聲聞中外名重當時年來更事研究精益求精近以百物騰貴乘之工價日高故不得不略爲加價茲定於本月七日起所有各項丸藥價格一律增加 賜顧者祈爲認明總分號就近採購 第一支店在廣東佛山鎭豆豉巷 第二支店在廣州市十三行馬路 第三支店在廣東潮州府城大街 第四支店在香港南北行街其後改遷大道中二〇六號 第五支店在上海北四川路蓬路其後改遷北四川路靶子路口北四川路一四八五號 ●總號在廣州市永漢路卽舊雙門底開設已三百餘年（近於民國七年從新改築）歡迎近者爲社會服務起見特切函購一部於上海分店內辦事甚爲迅速

駐滬司理李錫如啓

A1169

興成洋行廣告

敝行代理瑞士國道特康製草廠（Manufacture De Fibres, Dottikon）出產之製帽草料以後該廠出品均有下列商標爲記茲特請仁記路二十五號 百利貿易公司 任爲獨有推銷分經理 務請賜顧諸君留意爲幸

FIBRES

英商卜內門公司 聲明藍鐘並鐵錨牌商標專用權

藍鐘牌

鐵錨牌

英商勒究擦光料洋蘇公司所製之擦銅水一日鐵錨牌一日錨辦牌早向國民政府商標局註册有案由敝公司代理分銷茲因市上發見係造此兩種商標之貨物（或稱瓜馮或稱盜果或稱鐵錨）經數家五金號代爲銷售當由敝公司向上海特區地方法院訴請究辦現已由法院依法處罰用特登報聲明凡僞造此兩種商標之人並經售此貨品各商店無論何種商標者……律擦銅水裁制各商店勿以身試法……不致貽悞

乙A2900

貧病者鑒

同人等鑒於一般貧病醫藥無由大都淪於絕境惻然憂之爰特商請國醫唐景韓醫士送診給藥三個月祇取號金小洋一角藥資悉由馮積善堂及同濟藥房主人共同擔負聊爲公衆謀健康於萬一耳

日期 六月五日起至九月四日止 ●時間 每日上午八時起至十一時止 ●送診處 唐景韓診所（北四川路崇業里）●給藥處 同濟大藥房（北四川路老靶子路口）

虞洽卿 陸伯鴻 黃式如 陳香輪 馮炳南 樂振葆 鄔傑卿 歐鏡堂 仝啓

乙A323

上海山東會館啓事

敬啟者茲因敝會館寄柩所停柩已滿皆係久寄不運之故凡在寄柩一年以上者務祈各寄柩之家屬於三個月內將所寄之靈柩運回原籍如至三個月限期不來起運靈柩者敝會館照章代葬發所特此登報聲明

上海市運貨汽車業同業公會成立大會公告

行令自通過會章除呈請黨政機關指導暨分函通知各會員外恐未週知用特登報公告即希各同業準時出席有未加入者請即日來會塡寫志願書毋忽放棄權利因循自誤爲荷

本會定于六月十四日下午一時假上海市商會開成立大會選舉執監委員

戌A2811

時評

美決議停止甘姆島軍事活動

太平洋方面之軍事行動。爲世界人士所極意注目者。蓋太平洋之和平與否。亦即世界和平與否之朕兆也。自前世紀歐洲各國商業膨脹後。各欲爭覓海外之市場。遠東太平洋。遂爲各國之逐鹿地。日美雖後進。而其開拓太平洋霸島之雄心。尤爲勃勃。美在太平洋所佔之地位。恐爲日本所逼。於軍備上不惜擲鉅費以經營防護。而其防護政策。對於西距斐律賓一千餘里之甘姆島尤爲注意。蓋美國所佔之四邊形各島地位上。皆與日本有重大關係。而甘姆島得自美西戰爭後。爲距美國最近之領土。故更注全力以經營之。前此軍縮會議中。日美兩國。對於軍艦之所以斷斷以爭者。目光亦即注射於此。今日世人方以丁此商業衰落之時代。各國爭求貿易出路。而遠東太平洋。尤爲商業上大好尾閭。盧因此而引起意外之風雲。乃不意美國最近之軍事會議。竟有放棄甘姆爲海軍根據地之決議。謂今後該島不復有特殊軍事價值。海軍部之軍事活動。將減至最少限度。是果由於倫敦條約之效果歟。美聯社員意見。謂動機不僅由於撙節經費。亦將藉以示好於日人。使美果誠意爲此。而無其他外交上之作用者。亦一太平洋之福音也。

國內要電二

海河工程局職工怠工

【天津】海河工程局職工全體、七日實行怠工、該局七日午開董事會、內容未公佈、據聞、董事強半外人、對怠工暫置不理、聽其自然變化、（七日專電）

東北籌設製鐵廠

【瀋陽】交委會擬在瀋設一製鐵廠、供給各路需用、資本國幣五百萬元、名東北製鐵總廠、在吉林設一分廠、刻正計劃中、（六日中央社電）

邵力子到濟之任務

【濟南】日前中央加撥石友三部餉項、石表示、只要所部有飯吃、自當絕對服從、故中央又派邵力子到濟、與韓商進一步安慰石部辦法、中央決寬大爲懷、對石部與其他各軍、同等待遇、此爲邵到濟惟一任務、（七日專電）

第七師開二次代表會

【徐州】七師七日晨假民教館開全師二次代表大會、中央派邵華來徐監視、決議兩案、（一）通電並通令擁護國民會議一切決議案、（二）組撫恤委員會、資助本師殘廢及負傷同志、並選定陳學順·厲式鼎·張學文·馬崇六·高竹秋·王開禎·陳紹韓爲執委、王均·李文彬·李世鉞·張鑑桂·龔朝美爲監委、當場宣誓就職、晚閉會、王鷹歡讌各代表、邵即返京、（七日專電）

安慶高檢考試揭曉

【安慶】高等檢定考試七日揭曉、科別及格者胡文祥等七十名、（七日專電）

阮肇昌由皖返贛

【安慶】五五師長阮肇昌隨陳來皖、七日乘江安輪返贛防、（七日專電）

國外要電

德國財政困難

增稅減政藉謀挽救
政府發表佈告
請求國人忍痛犧牲

▲路透六日柏林電　德總統昨日所核准擬挽回德國破產危機之緊急令、今日與請求國人作最後一次犧牲以整理國家財政之佈告文、同時發表、德政府自認此令將使國人感受痛苦、但爲維持國家信用計、莫可避免、德國已節省政費十五萬萬馬克、而一九三一年預算亦可望相抵、足見德國未充分撙節一說之無稽、賠欵擔負、不堪再忍、今不可不求脫離、尚望國人團結云、緊急令規定裁減社會事業國家恩俸及失業保險之經費、計二千萬鎊、增收所得稅二千一百萬鎊、糖稅加倍、油稅徵三百五十萬鎊、失業捐經費節省三百萬鎊、又准政府得國會同意後、將某種實業每週工時減爲四十小時、惟經特別核准者、得增多工時、緊急令又謂農業艱苦、必須救濟、凡每月所得在三百萬馬克以下者、徵特別所得稅百分之一、在三百萬馬克以上者徵百分之五、皆從去年七月一日起徵、至明年十二月底止、此稅使德國人人受影響、估計可收三千九百萬鎊、

英德開始談判

美參議員波拉氏主張
德國戰債有核減必要

▲路透六日倫敦電　英相麥唐納今日在別墅與德總理白魯寧德外長寇蒂斯談判、戒備頗嚴、防人阻撓、進門處有特派警察看守、午後與晚間、英外相德森與商部大臣格蘭濱亦來參加關於德國經濟現狀之討論、晚餐後、談話復作、定星期晚發表公報、

▲路透六日倫敦電　英相別墅之談話、甚爲今日報紙所注意、觀察報之外交記者謂德總理未攜來具體提案、但已明白陳說如德國再有擔負、則愈近國權黨與共產黨政變之危險、德總理且謂因物價低落、德國過去十四個月之決算、增多二十五萬萬馬克之擔負、故揚格減輕德國擔負之計劃、失其效力云、星期時報稱、依據揚格計劃、德國非不能停止付欵、祇須早九十日通告耳、巴黎報紙稱、法外部已接到英外相與駐法德使之切實聲明、倫敦談話、僅屬尋常性質云、法人見此消息、憂慮已減、星期快報之外交記者今晨稱、渠探悉此次英德當局之談話、或將有召集全世界會議、以考慮修改各種戰債之結果云、

▲路透六日華盛頓電　參議員波拉今日在參議院外交委員會集議時、極力主張核減德國賠欵擔負、謂修改似屬相宜、而在經濟上與根本上亦屬明瞭、強迫德國完全經濟傾覆、在債權國亦無所獲、再造成歐洲經濟衰落之一大原因、使德國更難應付其債務者、即德國以外之各國破壞凡爾賽和約之明白意旨、時常增高軍備擔負、是此亦爲未可忽視之點云、

英倫劇烈地震

前後發生二次
人命並無死傷
歐陸亦同時波及

▲國民社七日倫敦電　今日侵晨以前、英國境內有大部份地方、遭遇向來未有之大地震、各市鄉人民皆異常驚惶、第一次在上午一時廿五分、數秒鐘後、繼以第二次、其勢更猛、倫敦報紙皆稱此地震之猛烈、且三倍於往日最劇地震、屋基多坼裂、器具多破碎、赫爾地方坍屋數所、尤可奇者、汽車往往有自行開動、致多傾覆擴壞、各都市人民多着寢衣奔至街中、幸迄今尚無死傷之報、

▲路透社七日倫敦電　據白明漢地震學家邵氏聲稱、此次英倫之地震、其劇烈爲英國前所未有、白明漢觀象臺記地震歷七分鐘之久、　惟據倫敦航空部屋頂之無綫電報員稱、僅歷八秒鐘、當羣衆以所覺地震情形語震時熟寐之人時、衆甚爲聖保魯教堂危、幸事後查視並無損壞、今晨照常舉行祈禱禮、惟日後大約須延專家重加驗視、

▲路透社七日倫敦電　今日侵晨歐陸亦覺地震、據比京消息、今晨一時二十六分左右、比國全部咸覺地震、又據希爾波爾及登扣克消息、二處均覺地震、居民多從夢中驚醒、惟歐陸人物未聞有所損傷、

▲路透社七日紐約州羅卻斯特電　昨晚此間微覺地震多次、最初一次在九時、餘在九時以後十時以前、未有損毀、但居民已甚惶駭、

太平洋上和平氣象

美決放棄關島海軍根據地
藉以示好於日本

▲美聯社七日華盛頓電　據美聯社總統轄通訊員電訊、星期杪美總統在拉庇譚夏令別墅召集海軍要人、舉行節用會議後、關於美國在太平洋中地位、已有數項重要決議、其最重要者、厥爲認美西戰爭後取得之甘姆島、不復有特殊軍事價值、今後海軍部在該島之軍事活動、將減至最少限度、所佈防務、祗以當地政府所需要者爲限、此外尚有撙節海軍經費之種種方案、亦經詳細討論、一俟時勢可能、即予實行、據該通訊員意見、美國放棄甘姆爲海軍根據地之決議、蓋自倫敦會議後即在一般人意料之中、其動機不僅在撙節經費而已、亦藉以示好感於日本、增進美日之邦交、故當倫敦會議竣事駐日臨時大使喀塞爾返國後、國務院即與海軍界要人討論此事、將太平洋上海軍根據地通盤考慮、旋以討論結果呈報總統、而胡佛總統亦久認甘姆已無軍事重要、故予以同意、據美國務院意見、認太平洋上和平之氣象甚佳、且以有關係各國海軍成立協調計劃太平洋之前、仍繼續可令人滿意云云、（按甘姆島 Guam 即關島、位於菲列濱之東千五百里）

在華外人仇視工會

我國代表向國勞會抗議
討論毒藥限額問題
各國代表意見參商

▲路透社六日日內瓦電　今日國際勞工會議辯論失業時、中國勞工代表提出抗議、反對在華外人資本之仇視工會、謂外人僱主苟不自知其惡、則中國資本家或將強令外人資本家尊重勞工法云、

▲路透社六日日內瓦電　限制麻醉品製造會議、今日在限額問題上發生異見、中代表稱、中國爲可能的麻醉品製造與輸出國之權利、應予以保障、俄代表稱、如不限制原料之出產、則不能切實限制製造、日代表稱、渠主張各國得製造麻醉品、以實在定製之數量爲限、如此則供給不致缺乏、再進口執照制之認眞適用、可爲管理之充分方法云、關於限額問題之一般討論、至是結束、草約條文已提交限制麻醉品製造委員會、

立陶宛政府驅逐教皇大使出境

因有反動行爲

▲國民社六日古洛電　立陶宛政府因教皇大使巴託龍尼主教、有煽動教會反抗政府之舉動、特通知該主教限令二十四小時內出國、此次驅逐教皇之大使、尚係該國歷史上第一次也、

匈國會下令解散

▲國民社六日匈京電　匈牙利攝政郝爾齊下令解散國會、並令儘速舉行大選、俾新國會得於七月十八日召集、

斐僑創刊華文報

▲路透社六日約翰納斯堡電　此間初次發行之中文報紙、今日出版、名僑聲報、祇有一張、每星期出版三次、計印一千份、分寄斐洲各地、此事係約翰斯堡中國領事發起、以期斐洲華僑互相聯絡、其材料爲領事通告、及中國傳來之電報與新聞、

林白變更飛行路線

是否過滬尚未確定

▲美聯六日紐約電　美著名飛行家林白大佐今夜語此間新聞界、渠夫婦之天空旅行、仍在計劃中、或將放棄亞洲之行、而作環航世界之偉游、首渡大西洋至歐洲、再循西伯利亞而返美、惟一切尚未決定、即將來究否過滬、此時亦未能奉答、

美大學辯論隊來華

▲國民六日薩萊姆電　美國俄萊剛大學辯論隊學生米勒等三人、業於星期三在舊金山出發赴遠東、與亞洲各大學辯論家一較詞鋒、其行程擬由檀香山至澳洲、然後經馬來半島暹羅菲律濱而至中國日本及印度、其作辯論與演講六十次、其辯論題有（一）美國關稅律與其及於國際影響（二）美國加入國際聯盟問題、（三）世界軍縮運動及其對於美國與太平洋各國之影響、（四）排斥帝國主義及帝國主義事業之新表現、（五）機器時代及其在太平洋各國文化上之影響、

公電

◎南昌來電　各報館公鑒、陸軍第五師師長胡公抽如、於五月二十七日廣昌之役、與赤匪激戰、親臨前綫、奮勇督剿、身受重傷、診治罔效、延至本月三日酉刻、在南昌醫院逝世、於四日在南昌中山紀念堂成立治喪事務所、除公祭日期、另電奉達外、謹電奉聞　敬祈哀鑒、　陸軍第五師故師長胡公治喪事務所叩魚、

要聞

◎巴縣府請外部收回王家沱日租界

▲條陳應即收回之六大理由
▲幷擬由地方政府宣告廢約

重慶通訊、本市王家沱日本專管界、窩留盜匪及販運嗎啡槍枝、已成罪惡淵藪、三巴民衆、經迭次表示主張收回、茲巴縣縣長馮均逸、以民氣激昂、難於壓抑、恐一旦爆發、反有礙中日交誼、特致電外交部、條陳理由六項、請求從速交涉收回、茲錄原文如次、「重慶南岸王家沱日本專管界、迭據民衆請求設法收回、以重國權、經縣長先後電呈在案、茲於接管四川東川道尹公署文卷內、查得前清光緒二十七年八月十二日、川東兵備道寶棻、會同日本駐渝重慶領事官山崎桂、所訂王家沱日本專管界約書詳譯內容所載各節、目前應無租借之必要、其理由計有六項、（一）查當日劃定王家沱爲日本專管界、係根據中國政府在王家沱地方建修新關、以備通商各國僑民遷往住居之議辦理、在前光緒時代、中外甫經通商、華洋習尚各別、有淸官吏、恐中外人民雜處城內、多滋事端、故主張另闢新關、居集外人、現在中外人民習於同處、前項顧慮、因今昔社會情形之不同、當然打消、此王家沱日本專管界就時間性而論、應即收回之理由也、（二）查約書第十四條內載、「中日兩國委員原議第三條載、現許日本商人照西商例、暫住重慶城內、日商人數至多以二十名、行棧至多以十家爲準、倘有逾數、則逾數之日商、即先行遷往王家沱、凡日本人專爲游歷者、不在此數」等語、明明指出日本僑商在二十名以內、行棧在十家以內、均可住在重慶城內、必待超過上數、始得遷入王家沱、現在日本僑商不及二十人、行棧未達十家、在前淸光緒時代、就城內居住、已屬可能、目前更無論矣、此王家沱日本專管界、就日本僑商住居情形而論、應即收回之理由也、（三）查淸時協議在王家沱建修新關、係爲容納通商各國來渝僑民之超過允許在城內住居營業原額者而設、王家沱新關、既未成立、日本單獨租地專管、侵佔利益、將近三十年、中國政府、亦屬特厚日本人、此王家沱日本專管界就情理而論、應即收回之理由也、（四）查約書第二條內載、「日本專界者、係專爲日本商民之界、專管者、係日本領事官專管界內商民之事」等語、是中國政府、因城內日本僑商超過原額、暫租該地與日本商人住居營業、由日本駐渝領事官專管界內商民事務、現據縣長調查所及、界內住居日商、不過數人、即有日商營業、華商股權、亦居多數、既非日本商民聚集之所、何須領事專管、名實不符、理應撤廢、此王家沱日本專管界就事實而論、應即收回之理由也、（五）查約書內第二條內載、「道路仍是中國道路、土地仍是中國土地」一節、與第四條所載「交與日本商民永遠承租」一語、實相矛盾、當時締約之不平等、於此已可概見、但土地既爲中國土地、其租借與否、主權當然操之我方、何況日方商人、目前未在該處居集、更無承租之必要、此王家沱專管界就國權而論、應即收回之理由也、（六）界內中國政府不能施行職權、在最近一年內、曾發生日本警官關佐治兵衛盜運猪毛及住戶窩留匪類等案件、以致引起人民反感、相率來縣請求收回王家沱日本專管界、目前中國民氣、不似從前、職恐醞釀日久、一旦爆發、難於抑壓、轉礙中日友誼、此王家沱日本專管界爲敦睦邦交計「應即收回之理由也、謹電臚陳、伏祈鈞部府俯賜察核、體念羣情激昂、即時提向日方嚴重交涉、期於最短期內、撤廢約書、收回主權、臨電迫切、鵠候示遵、再該約書第十條內載、所有租契應以三十年爲限、滿後仍應換契續租、以後永照三十年一換契之例辦理等語、查光緒二十七年八月十二日、即日本明治三十四年九月二十四日、立約之日起至本年九月、即爲三十年屆滿換契之期、又查此項約書、當時係由所在地行政長官與日領協定、幷非淸庭與日使締結、按其性質、似含地方性、現在審度國情、詳查原約、王家沱專管界既無續租與日本之必要、可否在此期滿換契之時、根據國民會議宣言、由地方政府自動宣告廢約之處、併祈電示、四川巴縣縣長馮均逸叩敬印、

◎日輪又在湘河肇禍

▲武陵丸撞沉民船兩艘

長沙通訊、日本輪船、行駛內河、迭次違約肇禍、如湘江丸在湘河撞沉泰順輪一案、現正由省府嚴重交涉中、乃不旋踵、又有武陵丸在城陵磯違約行駛、致復撞沉民船二艘、實堪令人憤恨、查此事發生、以五月二十日黎明、日本武陵丸由岳開長、將抵城陵磯海關前、値有貨船三艘下駛、該武陵丸既不發聲警告、使其走避、反向左邊民船撞去、因之躲避不及、被其撞碎兩舟、登時沉沒、其一受傷、幸未傾覆、時值滿江大水、兩舟之人、浮沉水中、慘呼救命、幸有一舟、極力援救、而海關汽划、聞警趕到、將諸人救出、事後淸査、其一爲漢壽船、船戶李家華、係裝載常德水口巷德盛洋行鴨蛋十餘萬個、約值三千餘元、其一爲陳姓、醴陵船、滿裝磁器、計值四千元之譜、所有兩船成本銀錢家業、不下三千餘元、合計損失當在萬元左右、該船戶等棲身河畔、飢寒交逼、祗得向海關及水警等、請求援救、水警總隊長李華書據報後、當即轉呈省府、請令長岳關監督暫將武陵丸扣留、以待交涉解決、並令宋隊長元亨、查明被撞民船損失確數、取具當地公法團證明書、繪具圖說呈覆、以憑核辦、（五月三十一日）

◎哈埠日人毆傷華人

▲明治汽車行工人中村等
▲毆擊我華人史玉恒垂斃

哈爾濱通訊、今（二日）晚七時半、哈埠道裏有天津人史玉恒者、狀似一勞工、（聞前曾在美商某洋行開過汽車）年約二十餘歲、飲酒過量、行路欹斜、至買賣街南端日人所設之明治汽車行首、適値該行日工人中村淸一郎增潤臺三郎等、當街作跳繩之戲、史行近其處、酒醉足軟不克自主、踉蹌間自旁越過、竟爲繩兒倒、史扒起後、正欲向之理論、而中村等已怒不可遏、斥其不應闖入遊戲圈內、並操日語大駡、史亦反辱相譏、日人愈怒、竟當胸一拳、將史擊倒、史被擊不服、又起立辯爭、日人益怒、遂由四五日人合力將史按倒、拳脚交加、並以足踢其下部、中村又取一木棒、向史迎頭擊去、史額上裂成一口、血流如注、立即昏去、此時行路之華人見之、多憤憤不平、正在喧噪間、附近崗警、聞訊趕到排解、橫道口派出所巡官高建章、亦聞訊到來、經人報告、知中村爲正兇、擬向其盤詰、中村膽虛、疑爲逮捕、退據該車行門首、持木棒相待、不准高巡官等近前、當時竚觀之華人、大呼助威、催高捕捉、高一方勸阻、一方爲義憤所激、遂挺身闖至近前、將中村扭住、此時日本領署警務長小松作人、亦帶日警五名、聞信到來、阻止中村抗拒舉動、雙方進行談判、二署署長孫州福、斯時亦得訊率巡官金瑞芳等到場、正在此際、助兇之日人增潤臺三郎、突自室內奔出、欲入汽車房駕駛汽車、召集各日僑及日警來援、圍觀之羣衆、疑其圖逃、上前阻其開車、增潤大怒、突將立在近前之華人某甲擊打、衆大怒、遂亦以手還擊、結果增潤亦負傷、雙方警官聞衝突又起、急出排解、衆怒稍平、但聚集之華人數千、聲請孫署長將兇犯逮捕、嗣經孫署長與小松協議、雙方各將受傷之自國人抬去先行調治、正兇中村、由小松帶去審訊、瀕行小松恐圍觀之華人再有動作、請留警察三名、在明治洋行門外彈壓、受傷之日人增潤臺三郎、頭胸被擊、傷不甚重、已入武田醫院療治、我方受傷之史玉恒、經抬往市立醫院調治、因頭部受擊甚重、入院後雖已施治、知覺尙未回復、醫言性命如何、猶不敢保、當雙方警察協商妥協後、國人觀者、仍餘憤未息、鼓噪多時、直至九時左右、方漸散去、（二日）

◎邵力子由京抵濟

▲葛敬恩錢卓倫過濟赴平

濟南通信、中央委員邵力子、今（五日）下午六點十分、乘平浦二零二次車由京到濟、同行者有參謀本部次長葛敬恩、總司令部參謀處副處長錢卓倫、車抵泰安時、主席韓復榘、及陸海空軍總司令部行營第十五路總指揮馬鴻逵電省府報告、省總參議蔣伯誠、均到車站歡迎、車進站後「邵等下車、與韓蔣會見、即偕至頭等室休息、據邵氏談話、略謂此次來魯係看望韓主席、並無任務、小住三四日、即回南京、粵事問題、最近張溥泉由廣州來電、謂粵方極形複雜、絕對不能出兵、至中央對粵、如有一線希望、亦絕不出兵討伐、就目下觀察、粵事可和平解決、關於蔣主席赴江西事件、因國民會議有剿淸赤匪之決案、故蔣主席必須赴江西一行、但目下尙未定行期云、旋葛錢仍登車北上、韓蔣送行後、乃與邵力子同乘汽車赴省政府晚餐、邵暫下榻於膠濟飯店、（六月五日）

◎中德顏料商之糾紛

▲德商因商標問題提出異議
▲意在打倒中國顏料商獨辦

青島通信、中國年來因各項工業幼稚、出品稀少、日用貨品、大都多係舶來物、每年漏巵、不可勝紀、而顏料一項、完全來自外洋、華商曾無人注意及此、本市商人陳介夫爲挽回權利計、特於民十八秋間、募集資金三萬元、在四方創設一中國顏料股份有限公司製造廠、最初出品僅硫化靑一種、以織女爲商標、於去年在商標局註冊、年銷約一萬箱、價格較外貨廉十分之一、銷路極爲暢旺、該廠近又擬計劃製造炭靑、並自製硝酸、完全採用國貨原料、使出品成爲純粹國貨、該廠出品、刻已銷行南北各大商埠、外洋顏料、頗受打擊、乃日前忽有德國大德顏料廠、由其代理人上海德孚洋行向商標局提出異議、謂中國顏料公司織女商標、有影戤之嫌、請勒令撤消、商標局已據情飭中國顏料公司答辯、據聞該公司以商標取材雖與德商標相同、而圖畫顏色大小、人物位置、名稱、無一相仿、絕無冒用之嫌、刻已據理向商標局提出答辯書、請求再爲審定、其理由約分六項、（一）設色不同、大德顏料廠之紙地爲五色、外三轉殊金色、牛郎衣深紅短衣、寬長黃褲、並着黃襪紅鞋、織女二人、一着黃衣、一着綠色馬甲、牛係紫牛、地係綠色、且有綠樹白石、該公司之紙地則爲淡靑、牛郎則着淺紅大衣、綠色短褲、織女一人、着淺紅土衣、白色大裙、並有綠色腰飾、牛係黑牛、且有黑色烏鵲、此雙方設色大相懸殊、不得不請求審査者一也、（二）人物高下位置不同、大德顏料廠人物在兩端、一在上端右角、一在下端左角、二女一男、外加一牛、該公司之人物、皆在中央、一男一女、並有一牛、此雙方人物高下部位、大不相似、況人數多寡、又不相同、此不得不請求再審査者二也、（三）形態不同、大德顏料廠牛郎平地拱手、是以織女駕雲初到、遙表歡迎之意、該公司牛郎織女、皆立雲端、是以相會絮語、且織女形態、似將告別、形態不同、向背亦異、此不得不請求再審査者三也、（四）商標名稱不同、一爲牛郎織女、一爲織女、此不得不請求再審査者四也、（五）習慣上同一故事、則商標法上並無明文限制、況係中國故事乎、此不得不請求再審査者五也、（六）不因名稱繁簡、而詳加辯認、圖致混淆一節、大德顏料廠、標明大德顏料廠、並牛郎織女及獅烏記號、該公司則用中文洋文、註明製造地靑島、及商號中國顏料公司、並又指明顏料之種類爲炭靑、此不用詳加辯認、而即可明瞭、決無混淆之虞、況紙張之裁別、一係細長一係方短、亦不相同、此不得不請求再審査者六也、（六月四日）

愛國

國人愛國一致採用
完全國貨
中國人丹
統治百病
居家旅行·常備平安
最大包一元　大包五角　中包一角
玻瓶二角　小包五分
上海中法藥房經理　全國分行均有出售

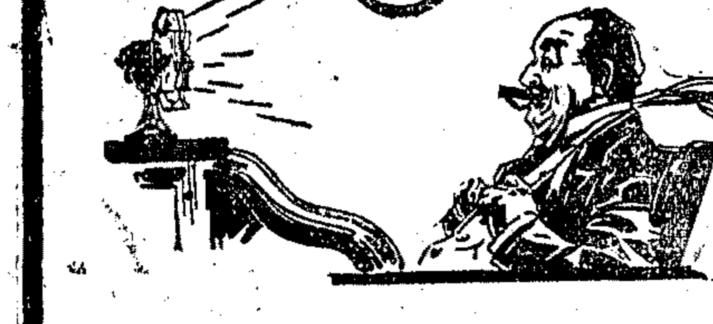

炎夏將至
酷熱惱人
若有此扇
却暑清神
耐用儉電
文靜風生
本行經售
價廉物新

南京路石路西　電話一三七二二
港粵滬華美電器行

天氣不正之時
凡有咳病發生者
請服
本堂療肺露有藥到病除之效

自來血

兒童活潑肥美多麼可愛
欲培成可愛的兒童端賴體質強健的乳母

補血、健胃、生肌、壯體、久着神驗、尊如患血虛、少乳或乳水淡薄無力者、及小兒萎黃多病、羸遲緩者、取之常服、定收母健兒肥之效果

價目　小瓶一元二角　大瓶二元

上海五洲大藥房發行　各埠

要聞二

◉秦漢磚瓦實行沒收

▲教部電令魯教廳遵辦

濟南通信、濰縣高慶齡家藏秦漢磚瓦、經其後人售於日商、運抵青島、被膠濟路局扣押、魯教育廳經電教育部報告、並派吳景壽赴青、會同青市府及膠路局接洽沒收辦法、日昨吳景壽已由青返濟、報告調查及接洽情形、今（六日）日教育廳已接教育部來電、着即派員赴青、將全部磚瓦沒收、押運濟南、妥善保存、故廳奉電後、仍派吳景壽赴青、會同青市府膠路局辦理沒收事宜、聞吳景壽已定明（七日）日赴青矣、茲錄教育廳公函與訓令如下、㈠致膠濟路局公函「查扣留秦漢磚瓦一案、前經指派廳員吳景壽持函前往貴局接洽在案、茲奉教育部江電開、教育廳何廳長覽、卅電悉、遵照國府第六七號訓令、國內古籍古物、應由政府設法維護、如查得藏有者、有轉售外人情事、應即嚴予防止等語、仰將該項各物暫行扣留保管、並開具詳單呈部備查、除會同內政部咨鐵道部轉飭膠濟路局知照外、特電令遵照、教部江印、等因奉此、除再飭廳員吳景壽尅日往謁、以便商洽押運手續外、即希查照賜予協助、至級公誼」㈡訓令吳景壽文云「查扣留秦漢磚瓦一案、前經指派該員持函前往膠濟鐵路管理局接洽在案、茲奉教育部江電開（文如上從略）等因奉此、除函請膠濟鐵路管理局予以協助外、合行令仰該員遵照尅日赴青、面向路局妥為商洽、務將扣留磚瓦全部運濟、俾便保管、是為至要、」（五日）

華商電氣公司通告為定期加繳股款事

本公司於本年三月三十日股東會議決增加股本一百萬元、一次收足、先儘舊股東認購、每舊股三股得購新股一股、茲定於六月一日起至三十日止一個月為繳款之期、為此登報通告、各股東請於上開期內（除星期日外每日上午九時起至下午四時止）隨帶股票駕臨滬杭車站路本公司認購繳款、逾期另招新戶、合併聲明、諸希公鑒

寄航空信　迅速便利
空中旅行　穩捷舒適

南京北平綫　此綫暫時停航　因換用新機　四星期後發動　六月九日起復航
上海漢口綫　除星期一外每日上下各飛行一班
漢口宜昌綫　每星期上行下行各三次與滬漢綫連接當日直達

平滬間郵件寄遞、按一航空區（即一千公里）計算、祇須於照貼普通郵票四分外、加貼航空或普通郵票一角五分、至於信封亦祇須在平常封面上、劃有縱橫直綫兩道、并註明字樣、如左圖者則各郵局、信筒、均可投遞、如向各郵局購用此項印好信封、尤為便利

航空郵遞

航空郵遞

中國航空公司啓　上海廣東路三號　電話一〇九三一·四·五

乘客價目表及時間表等函索即寄

牯嶺肺病療養院

牯嶺風景空氣非但冠絕中國亦不下於瑞西之有名肺病療養地本院醫師全係肺病專家診療均屬最新方法病室靜雅飲食清潔廣埈各處肺病患者如函索章程附郵四分院址廬山小天池

必定靈牙痛藥

司徒博牙醫生發明●衛生部中央衛生試驗所化驗證明●任何牙痛必定靈驗

各大藥房大公司律經售　總發行上海霞飛路馬浪路口中國牙科醫院內

★戒鴉片驗方大運動★

▲中央禁烟委員會張主席及歷任大總統題獎▼
▲馮氏斷癮救苦金丹◉◉戒煙秘寶黑籍恩物▼

戒煙方劑最夥，大都含有毒質，祗能抵癮不能戒淨，或則服之，吐瀉俱作，夙疾復發，精神萎頓，夜不成寐，一時雖見微效，不久即反癮重，吸一徒增痛苦，戒過者類能道之，上海一埠有煙霞癖者占百分之二十，八十萬人之多，全國煙民數更驚人，現值國府厲行禁煙斷癮辦法，凡有煙癖者應速自決，一致起來互相運動轉輾介紹，速服戒煙第一驗方：「救苦金丹」，此丹風行六十四年，斷癮數一百萬人，戒時照常吸煙，逐日見煙自厭，輕癮一二料，重則四五料半月安全戒淨，執中外戒煙藥之牛耳，誠黑籍同胞之恩物，每料收藥本一元半，上海先施永安及各藥房均售，外埠逕向上海白克路大通路口峻芝堂函購，起碼兩料寄費加一云，

白濁專家　姚佐頓新法

洗射白濁

白濁乃花柳病初步若不速治則變橫痃魚口下疳血淋臍癰潰爛苦不堪言本醫生具十餘年經驗有鑒於此特搜羅各國最新白濁儀器新法洗射藥水功力能將尿道毒菌盡行掃滅保無痛苦又特製各藥悉從根本治理十年八年會多方醫治不愈者均能藥到病除永不復發

◉所診上海三馬路大舞台對面　姚佐頓醫生謹啓

全球第一（老牌）白濁神藥

法國　山得爾亨利白濁丸

樣瓶

謹防影射

全世界各埠藥房均有出售

總經理信源行　上海江西路十號（三洋涇橋）

詳細說明書附在瓶內

◉部令膠路局撙節經費

▲並令擬具整理材料議案

青島通信、南京鐵道部因膠路平時預算支出過多、昨特令該局按照四項政策、力求節儉、該局奉令後、已通飭各處知照、茲錄鐵部令文如下「查總務費修正後、列二百三十餘萬元、車務費列一百四十餘萬元、仍屬過多、足見該路平時過於浪費、致迄今已成積重難返之勢、姑念所陳困難情形、尚屬確實、所有二十年度修正預算、姑准備案、但為執行預算切實撙節起見、該路本年度應施行下列政策、㈠逐漸裁汰冗員、切實逐月報告、㈡以科學的方法、節省一切無謂費用、㈢凡用人支出、務求效率之增加、㈣本年度用款決算、務必較預算有減無增、以求管理費逐年降低、而收實效、至資本支出各項、並應事前專案呈核、統仰切實遵照辦理、薪俸細單、並仰從速補送、以備查核、」鐵部最近將召集材料會議、特令膠路局先期編成議案、以備提出大會討論、該局已分令機務工務車務材料各處、遵照擬具議案、以便轉呈、部令原文如下、查各路對於材料問題、向未注意、比諸車工機等項事務、不免有畸輕畸重之憾、而歷來各路請購材料、每多各自為政、存貨狀況、彼此隔閡而不相通、往往罕用之料、存積甚多、常用之料、反形缺乏、經年累月、剩材居半、他路或購之不得、而本路則以廢料視之、此等流弊、所在皆有、既糜路欵、復阻進行、業經提出部務會議議決、派本部技監顏德慶·工務司司長薩福均·簡任技正兼工務司幫辦孫謀·及部內熟悉材料人員、負責籌備、並擬具方案、復酌就各路指派使用及管理材料人員、攜帶各項材料來部、為初步之預備、一俟籌備就緒、即行召集會議、惟是材料事務、計分選購管理簿記收發等項、其手續至為繁賾、而欲謀整理、則對於材料之統計預算支配、及名稱分類編號之統一、與規範章程之審訂、又須同時並進、討論為整理之基、方案為進行之徑、務須各抒所見、編成議案、限於六月二十日以前、呈送到部、以備屆時提出大會討論、仰即遵照、（六月五日）

◉滿清歷朝實錄寫本

▲全書漢文三千餘萬言
▲遼省通志館攝取影印

瀋陽通信、有清起自鄂多里城、號曰滿洲、由開創至入關以迄末葉、三百年來、武功文治、載在國史及東華錄、特東華錄為潤色之書、清史成稿、猶未通行、其餘稗官野乘、傳聞率多失實、未可據為典要、求其徵而可信者、惟歷朝實錄而已、顧其書祇有寫本兩部、藏之內府、石渠秘笈、外間不可得窺、去年夏遼寧省通志館編輯通志、得向省政府借觀是書、總計全書漢文三千餘萬言、滿文亦略稱是、而以滿洲實錄為首、記載質實、獨附詳圖、書畫精工、出自當時名手、錦緞牙籤、裝以繡袱、洵一代巨製也、館中同人、先擬集貲募工仿製、祇以全書浩繁、未易咄嗟立辦、乃摘取滿洲實錄附有詳圖者、計一部八大冊、專以漢文及圖、付之影印、以廣流傳、現是書已由東北大學工廠、精工製就、惟因版資過重、未能多印、僅製就一千部、所費已約銀三萬有餘、書為世界未有之孤本、且為有史以來未有之奇書、關係歷史與地文學美術甚大、省政府茲擬價購、分發各縣圖書館教育局各一部、以資考據、江省萬主席·吉省張主席、各已先豫四十部、以事餽贈、其書寫本向有兩部、（現存者僅一部、另一部據聞已於民初被宮闈盜竊日人、曾得重金兩萬餘云、）（六月三日）

◉溧陽縣發現第二次舞弊案

▲縣長李晉芳向省舉發

蘇省溧陽縣前縣長張權·鄭謙元·財務局長潘邠在任之際、曾夥同地方機關黨部紳團、圖吞國幣、發生田賦舞弊巨案、業經省府移交鎮江地方法院初審判結、張鄭上訴後、經高等法院據情轉請中央核示、迄今尚未開審、乃潘邠竟庾死獄中、不料溧陽縣繼任財政局長潘可平、復與該縣商會常委史駿聲彭晉等、又演第二次舞弊巨案、該縣縣長李晉芳、特將全案於本月六日具呈省政府主席葉楚傖、附送全卷、請求移交法院訊辦、茲探錄該呈要點如下、

㈠一萬三千五百元　查潘邠任內、曾以上忙銀串二萬五千元、向商會抵借二萬元、載定契約、月息一分五厘、五千尾數、即為押息之用、此欵在潘邠任內、僅收到一萬一千五百元、餘數一萬三千五百元、悉由潘可平收用、復查此項忙銀截券、均已照完淨盡、毫無蒂欠、糧劵既經前任截出一萬三千五百元之數、即應列入新收、劃分省地公開支配、乃潘可平於去任後公佈賬目、竟漏列此欵不收、蓋利用潘邠死去交代成陳、因而起此橫心、妄圖侵佔、且幷於公布賬內、在地方費下、捏開還商會借欵息金一千四百九十六元、

㈡息金一千四百九十六元　潘邠在任、以上忙銀串二萬五千元、向商會抵借二萬元、此欵非一次交足、其陸續歸付日數、均有賬可查、潘邠立約之際、載明月息一分五厘、本為異日歸還時藤報賬目自肥之地、蓋商會借欵、得不蝕本、已所欣歉、歸還息金、自非所望、不料潘邠收欵未畢、以罪去官、潘可平到任、席其遺業、還自貪飽、蓋以忙銀串抵借二萬元、本各商攤派、以後還欵、亦係按戶攤還、另有袁前縣長任內、亦曾由財政局向商會借欵八千元、亦係各商攤借、此欵亦經潘可平於二十年二月十日報縣政會議開支息金、潘可平賬內、列有息金共一千四百九十六元、見公布賬內、而各商戶分文未見、攤戶紛紛探問、經縣傳集商會主席史駿聲、（即史燦堂）常務委員孫祖澤（即孫少伯）胡國元（即胡墨先）狄德辰（即狄甸臣）等訊問、「詰以商會領得貸款息金、胡不攤交各戶、」史駿聲等乃稱息欵只收到四百元、內有二百元係持有糧櫃冊書借據、並非現金、另一百七十元因糧櫃截串還欵、往返為勞、業經交作酬賞、共只收到三十元、現金存常務委員彭晉（即彭康錫）處、此外並無所得、經詰以既未得息、胡為出具息金收據、使潘可平得以報賬開支、則省稱此係條件性質云、

㈢三萬五千元　張權在任之際、奉令組織警察大隊、於十九年一月間、曾由商會借墊三萬五千元、作購槍費用、此欵曾列入十九年度預算、原許征獲數內、陸續歸價、洎十九年廢曆臘底、商會主席史駿聲、委員彭晉等、竟向潘可平欲以六千元為壽、懇其歸還前借槍欵、此事經雙方商定、於二十年二月十四日即廢曆臘月二十七日成交、商會史駿聲等方面、得財局三萬元、潘可平方面、遂令商會簽具給領還槍費三萬五千元、另簽息金收據一千四百九十六元、除商會實得財局三萬元、另息金四百元外、潘可平在此臘底一筆成交、不費心力、竟獲不當利得凡六千零九十六元、關於此項、屬縣商會主席史駿聲·常委孫祖澤狄德辰胡國光彭康錫等、實犯共同舞弊侵佔及行賄各罪、應請一併移交法院、併案起訴、除彭康錫一名在逃未獲、已令嚴緝外、其餘各委、幷經交殷實舖保、隨傳隨到、靜候迎提、

◉閩當局注重省會治安

▲省府頒佈清查戶口章程
▲特務稽查兩隊取銷改組

福州通訊、閩省自協社份子曹凱等先後處決後、當局對於省垣治安、極為注意、昨省府又頒佈清查戶口章程、凡清查時、各戶主須具切結、無職業及寄居或他徙者、一一註明、如有窩藏匪徒及私藏槍械或其他危險物之戶主、應向該管警署或逕向市公安局報告、匿而不報者、並定有連坐法、按法辦理、至為嚴密、戒嚴司令部之特務隊、於曹凱等槍決時、隊長阮文玖、本已辭職、唯屬副司令以阮平日無甚非法行為、未准辭職、然省府則以曹凱等十一人中、特務隊員竟佔三四人、而經此一度取締、特務隊員亦紛紛他去、乃在省務會議提議將該隊取銷、原有經費、留部另組、至於該部之稽查隊、亦即日改組、幷由省府委陳漢庭充正隊長、以市局偵緝隊第一隊隊長董蘭觀·第二隊隊長李復、兼充副隊長、至保安處之稽查隊、則稍加擴充、以資協維治安、（六月三日）

◉開灤工潮解決內容

天津通信、開灤六礦工人、向資方提出增薪暨改良待遇要求、業由省實業廳組織勞資調解委員會、在津開會解決、但勞方共計四萬餘人、意見不一、於解決後、仍認為資方所承認各條、未能滿意、乃又派代表兩人來津、表示異議、旋經工會代表張玉堂、親赴唐山解釋、始告就緒、昨前兩日、調解會仍召集勞資代表、討論調解決定書內容、初為十二條、嗣增為十四條、業於今（四日）晨十時在實業廳正式簽字、到勞方代表張玉堂倪長生、資方代表趙君達柏蘭亭、實業廳代表丁占梅郭紹裔、唐山公安局代表陸坦、自簽訂後、即於本月一日、發生効力、茲將調解決定書內容、覓錄如下、（第一條）凡屬開灤六礦裏外工人、依各工人原有工資、一律加洋八分、（第二條）增加外工花紅、礦務局照每年出煤噸數每噸提洋四分、分給井下各外工、但每年每份、不得少於十五元、其井上各外工、暫定每份十二元、如將來改為裏工時、應享受裏工同等待遇、（本年花紅須照全年付給）（第三條）裏外工各級工人名目、礦務局須分別編訂清楚、其外工最低工碼、由各礦工會向各包工自行訂立、工廠監察員、須隨時監督辦理、（第四條）在工廠法未實行以前、「工人如有因公死亡者、礦務局給與撫恤費洋三百元、治喪費五十元、棺木一具、如遇有相當缺額、並儘先補用其子弟、殘廢者按以上所定成分計算、（第五條）外工經登記後、得享受入儲蓄會之權利、（第六條）所有井上裏工及缸磚窰外工工人、一律將九小時半工作時間、縮減為九小時、（第七條）裏外工人住室、由礦務局一律加糊棚頂、（第八條）所有工人登記事項、由勞資雙方協同進行、限本年六月十五日起、至八月三十一日止、務必辦理完竣、（第九條）在包工制度未經完全取消以前、礦務局須盡力設法取銷井上二包、由工人於大包下、自行包活、並監視包工、確能按照此次增加數目發給工資、（第十條）礦務局所辦工人子弟學校、須於最短期內、向官廳呈請立案、（第十一條）學徒與技術小工、如滿三年、經考試合格者、得升為幫工匠、以後如工作成績良好、遇有正工匠缺額時、礦務局得酌量提升、（第十二條）本調解決定書、除適用於裏外工人外、并適用於技術員司及下級員司、（第十三條）前雙方所訂十八年五月一日合同、除與本決定書相同外、仍繼續有效、（第十四條）本調解書所有決定條件、由中華民國二十年六月一日起、為開始施行日期、（六月四日）

對於錢莊法之意見

◉馬寅初

▲二十五日在立法院紀念週報告

院長各位委員各位同志、今天院長命本席報告、本席若將經濟委員會和商法起草委員會、零零碎碎修正各法案的工作、報告出來、覺得是很乾燥無味的、所以現在把關於錢莊法的問題、報告一下、自從銀行法頒布以後、一般錢莊業、以為他們是附屬於銀行了、因此表示不大滿意、希望另定錢莊法、後來就由上海錢莊業發起、提出這個意見、各地錢莊業團體、也有電報響應、現在本席把這個問題、研究一下、認為他們所提出的理由、比較重要的、約可分為八點、㈠錢莊是靠信用、銀行是靠抵押、㈡按照銀行法的規定、資本太大、㈢錢莊業應准其獨資經營、㈣銀行法第九條的規定、錢莊不能適用、㈤財產證明書一層、認為在中國是很困難的、㈥對於百分之二十的保證金問題、也認為辦不到、㈦不願意受財政部的檢查、並不必造具資產負債表損益計算書等以便公告、㈧營業時間、不能限制、關於以上這八點、我們大致可以分別研究一下、第一點他說錢莊是做信用放欵、銀行是做抵押放欵、其實並不盡然、兄弟在銀行界、亦曾做過事情、曉得有些銀行、幷不一定專以抵押放欵為主、也有做信用放欵的甚至幾十萬的、放欵子也有沒有抵押品的、至於錢莊、也不是完全靠信用、有許多也要抵押品的、如抵押透支等、都是這個樣子、所以若說銀行是專靠抵押放欵、錢莊專做信用放欵的話、是不然的、就如北平各銀行、有許多做信用放欵的、漢口銀行也是這個樣子、所以分開來說、若是認為銀行一定以抵押放欵為主、錢莊業一定以信用放欵為主、事實上也是不然的、還有一層、假定銀行是靠抵押為主、錢行是靠信用為主、然而所謂信用放欵的辦法、究竟將來要不要存在、也

清導丸治頭暈頭痛

一人掃興滿座不歡

當夫觥籌交錯坐起喧嘩之際忽有人焉以腹疾頭暈痔疼肝痛離席而去則滿座將為之不歡矣故涉足交際場中不願掃人清興者應常備清導丸於必要時吞服兩三顆以免發生上述諸症且可使口氣芬芳容光煥發為交際明星焉

張家口萬國儲蓄會交際主任范君敬安來書云「鄙人常患便秘胃呆口苦頭暈腹疼神倦等症及服清導丸諸恙悉去精神頓增現已十分強健矣」

清導丸凡經售西藥者均有出售或直向上海江西路四五一號韋廉士藥局函購每瓶七角六瓶三元五角郵費不取

韋廉士紅色清導丸
PINKETTES

三花之香

三種名花精製之化妝品。係照赫德納公司之美顏祕方精製而成。質料純細。色艷香濃。堪稱女界之寶。

三花牌香霜。搽皮膚上。立被吸收。功能滋養肌膚。不受風日塵垢之侵犯。搽後即敷三花牌香粉。則為效更妙。粉既勻淨。色更鮮明。

各藥房化妝品店洋廣貨店均有出售

花　牌　白　赫德納製造　RICHARD HUDNUT

紐約巴黎　赫德納公司精製

商標　夏士蓮雪花

TRADE MARK　"'HAZELINE' SNOW"　商標

時居夏令驕陽如火皮膚為炎威所薰逼彌覺不適苟常以「夏士蓮雪花」薄敷面頸及手臂等部分則涼爽舒暢煩燠盡去以其質料純潔名貴世罕其儔溽暑中用為護理膚腠防免曬癍誠最適宜之化粧品也

本品有貼華文仿單
各大藥房或洋貨號均有發售

BURROUGHS WELLCOME & CO.
(PROPRIETORS THE WELLCOME FOUNDATION LTD. LONDON ENGLAND)
LONDON AND SHANGHAI

英國倫敦　中華上海
寶威大藥行
（英商威氏基金有限公司）

Sh. 278

是一個問題、并且遇着經濟恐慌的時候、恐怕就要發生危險、平常雖然很靠得住的商人、到了這個恐慌時候、就有了問題了、所以信用放欵的辦法、在銀行和錢莊方面、都是不應該存在的、但是我們爲遷就事實起見、在銀行法中、並不絕對禁止信用放欵、不過稍加限制而已、至於錢莊業希望另定錢莊法、不按公司的組織、仍按合夥的組織、這一層也很有問題、比如上海的習慣、我們知道大凡合夥組織的錢莊、表面上雖是負無限責任、而實際上講起來、他們叫作分擔無限責任、假定一個錢莊、有五個東家、這個錢莊、生意、因爲虧空二百萬倒了、那末就應該每人拿出二十萬元來、倘或有四個人拿不出來、只有一個人有錢、既是無限責任、就應由他一個人負連帶無限責任、拿出一百萬來才對、至於他們五個人如何解決、這是內部的問題、可是他們這種分擔無限責任則不然、只是這個人拿出二十萬來、彌補他分擔的虧空就算了事、其餘八十萬、便無着落、這種辦法、是很不對的、 他們平常在表面上、對外說是負無限責任、但是一倒、就只負分擔無限責任了、由這一點事實上看起來、錢莊一倒、則對外債務、就很難清理的、因爲所謂無限責任、簡直的變成了招牌、所以去年我們制定公司法的時候、就沒有承認他們這種辦法、不主張有分擔無限責任的規定、應該照公司法的組織、一定要負連帶責任的、以便一方面可以保證資本家、一方面也可以保護存欵人及其餘的債權人、須知立法者一面須顧到資本主、一面也須顧到存欵人與其他債權人的安全、我們立法、不應專重資本主、而對於資本主之對方、亦不能不兼顧及之、但向我們說話者是資方、我們不能專憑資方一面之詞來立法、資方之對手方、因無組織、沒有向我們說話之機關、我們不能因他們無組織、便將他們受法律保護的權利都犧牲了、且從前上海本來有一百幾十家錢莊、到了辛亥那年、倒了好幾十家、後來交易所風潮的時候、又倒了幾十家、在橡皮風潮的時候、不知倒了多少家、現在廣東的錢舖子、差不多只要拿出四五千元來、就可以作生意、專以買賣港紙爲大宗、有時並引起中央銀行的鈔票擠兌風潮、他們就可以藉此機會、操縱一切、對於正當買賣、反不作了、對於債權人之利益、更不關心、廣東省政府主席陳銘樞、於是用快刀斬亂麻的手段、取締他了、要他們增加資本額、否則不准營業、我們再看內地的小錢莊、和一般人民是有直接利害關係的、所以我們不但要保護錢莊、而且還要保護與錢莊有關係的人、那末無論按照法律或習慣、既是一樣的負無限責任、爲甚麼不可以照公司法的規定、改爲無限公司組織呢、 現在有人主張、敎我們把銀行法修正爲金融法、把銀錢業就都包括在內、這一層可否採取、還待討論、 至於第二點所謂資本太大一層、本來上海的錢莊業、多是在二十萬以上的、不過內地的錢莊業、資本很小、有十萬八萬的、也有四萬五萬以下的、現在他們覺得銀行法規定的無限公司組織、其資本至少不得在五萬元以下一層、似乎太高、有主張減少者、還一層我們並不堅持、兄弟本人並沒有一定的成見、第三點他們主張可以獨資經營、我們以爲不很妥當、要曉得錢莊是和各方面都有關係的、譬如錢莊發出來票、是人人要用的、故錢莊與其他生意不同、比如我開了一個書店、專賣敎科書、祇和學生有關係、和學生以外的人並沒有甚麼關係、錢莊可就不然了、因爲他出的票子、與各個人都有關係、若是准其獨資經營、實在是危險很多、現在外國須照股份有限公司組織、至於第四點、是銀行法第九條所規定的附屬業務、於錢莊不適用、我們看不出爲甚麼不適用、豈錢莊不買賣生金銀及有價證券嗎、豈錢莊不代理收付欵項嗎、至於第五點要錢莊股東出具財產證明書一層、要請各位委員討論、鄙人的意見、以爲負無限責任的股東、在投下該錢莊的資本以外、如果還有財產、任到何處、都不能不負其責任、然而事實上若別無財產、則儘管說是無限責任、也不過空口說白話、所以必須要證明其財產、否則窮光蛋都可以負無限責任了、於社會何等危險、所以財產的證明書與無限責任連帶而來的、二者不能分離、第六點關於百分之二十的保證金、亦應請各位委員公決、至於第七點的請求、最沒有道理、他們的意見、不僅不要受財政部的檢查、且不要造具各種報告、眞是無理取鬧、我們決不能准他這個要求、還有第八點、是營業時間的問題、按照銀行法的規定、雖是自上午九時至十二時、下午一時至四時、不過還有一個但書、是「但因營業上之必要、得延長之」這樣看起來、並不是勉强、一定要他們怎樣的遵守時間、就是延長到晚上也可以的、至百分之二十的保證金、他們反對存在中央銀行一節、須知銀行法關於這一點的規定、是爲防備營業破產保護社會安寧、才這樣規定、不過他們既有認爲有問題、將來我們也可以研究一下、(未完)

◉美駐日大使抵瀋

▲當夜偕夫人女公子赴平
▲英領署舉行國慶祝賀會

瀋陽通信、美國駐日本大使福勃氏、頃以來華旅行、偕夫人暨女公子自東京首途、經過朝鮮、乘安奉車於本月三日下午一時半抵瀋、美國駐瀋總領事范宜德、副領事林思祺、日本駐瀋總領事林久治郎等、均到站迎迓、我方外交辦事處、由歐美股秘書于佐廉代表往迎、福勃大使年已六十餘、精神矍鑠、下車後偕夫人女公子、乘美領署汽車、赴附屬地內大和旅館休憩、美總領隨行、當夜十二時四十分、大使即偕夫人女公子乘北甯路車離瀋、赴平津遊覽、定一星期來瀋返日、駐瀋美總領事前爲麥爾思、自麥於二月間歸國後、暫由副領代理、玆經美政府派范宜德到瀋接任、范氏爲敦睦邦交起見、定於月之四日下午二時、到省政府謁見省政府主席臧式毅氏、英國駐瀋總領事署、於六月三日上午十一時半、就署內舉行國慶祝賀會、駐瀋各國領事、均往道賀、我國由省政府主席臧式毅代表張副司令往賀、并致祝詞、外交特派員王鏡寰、歐美股秘書于佐廉、同往致賀、情況備極熱烈、至十二時半始行散會、(六月三日)

地方通信

奉賢

鹽警與團員因誤會衝突 松場鹽局、昨派便衣鹽警、在邑屬金匯橋一帶、搜緝販鹽、鄉民以其未穿制服、恐有別情、紛請當地保衛團前往查詰、而該警竟出槍示威、致起衝突、後幸公安分局長張冬榮、極力勸解、並將各該警槍械解除、始免肇禍、現松局方面、已去函證明、二警放了事、

無錫

敎委蔣志周失踪離奇 本縣第六學區敎育委員蔣志周、係第四區開原鄉河埒口人、年二十六歲、家道小康、本月三日、乘坐自備包車至工運橋下輪船碼頭、擬搭輪赴張舍、開第六學區校長會議、並攜帶鈔洋四百元、以便分發各校長、詎早班輪業已開去、晚班輪須至下午二時半開行、蔣當以爲時尙早、即囑包車夫小龍、先行返家、迨至四日上午十時、敎育局忽來有富安鄉各小學校長多人、謂蔣原約三日開會發欵、詎至是日晚間八時未到、故今日來城取欵等語、敎局聞言、當即遣人至河埒口蔣宅詢問未返、局方得悉大駭、復遣人四出追尋、未獲踪跡、但蔣此次突然失踪、情節頗爲離奇、現聞其親友方面傳出消息、蔣之踪跡、稍有眉目、未識果能平安返里否、

黃包車夫串竊銀欵 有江陰人吳幹臣者、向在原籍緩雲布廠服務、昨晨搭輪來錫、擬轉赴滬上、抵輪埠後、即僱乘陳開武之黃包車至火車站、吳當將所攜皮包一只、衣包一個、置於車上、而該車夫聲稱、可將皮包置於座後、並令吳將雙手高搴托住、吳信以爲眞、忽覺身畔鬆動、該車行至中途、車夫陳開武忽稱、時居交車、不願前去、遂代吳另喚許小六子之人力車拖拉、迨至車站時、吳忽摸衣袋中之皮夾一只、業已不翼而飛、內儲鈔洋一百二十五元、現洋五元、又規元六百兩之匯票兩紙、統計損失一千餘元、當命該車夫將車拖回輪埠、警見陳開武、正在竄逃、隨即鳴警將該兩車夫、拘入該管公安第一分局、經孫分局長開庭預審、陳許兩車夫、均不認有串竊鈔洋情事、孫局長核供、即於昨日備文呈解總局訊辦、

市區電燈實行漲價 市區商戶、所用戚墅堰電廠之電燈、原爲每度一角八分打一九折、實收一角六分二厘、自金市飛漲後、成本合大、該廠即取消折扣、雖經商戶請求維持原折扣、尙未邀准、該廠逕日派員在外收費、已照一角八分實收、但有多數商戶、仍在觀望停付中、以便繼續請求云、

分水墩被綁肉票完全脫險 錫武宜三縣交界之分水墩地方、於上月十六日夜半、被匪洗刦、并擄去男女肉票五名口、除吳潤甫張金海二人、已設計逃回外、尙有泰順南貨號主王文林、婦人劉史氏及其女阿胖等三名口、因匪等勒索之欵、爲數太鉅、其家屬無力往贖、故尙留匪窟、玆悉王文林等被綁後、初看管在馬蹟山上、約有一星期、繼又遷至長興縣境之某草蓬內、看守者爲一年老之匪、及老嫗二人、近匪徒所育之豬、正將上瞭、至爲繁忙、晚間倦極睡熟、前日夜半、王文林先乘機逃出、黑暗中奔至京杭公路某煤礦公司門前、告知門警、電報長興縣公安局、派長警三十名、由王領導前往、既抵匪窟、看管之匪、亦已覺察、預備抵抗、經去警實彈射擊、將匪當場擊斃、並將肉票劉史氏及女阿胖救出、并在匪窟搜出手槍兩枝、連同女匪押解到局、訊問一過、即飭警將王文林劉史氏及阿胖等三名口送回、昨已安抵家中矣、

江陰

黨政會議議決要案 縣政府於六日下午三時、開黨政談話會、議決㈠組織農事設計委員會、聘請專家切實指導、㈡組織縣建設設計委員會、㈢財政局呈廳辦理田地換單、實屬苛繁紛擾、不切需要、應予制止、以順輿情、決定由縣政府根據提案、轉呈財廳核示、㈣縣政府及敎育局建設局公安局財政局、對於澄淸黨報、每月津貼一百六十元、應如何妥籌永久辦法案、決定暫時保留、議畢散會、

丹陽

太平橋街大火 今日上午三時、城內中市太平橋街太和藥房、因不戒於火、延燒近隣新華書局・蓍春堂藥號・王永泰帽鞋莊・評勸茶社・及對街潤甡茶漆號・丁德興棉蔴號・泰和烟號・義和泰茶漆號・等十一家、聞損失約十餘萬金

警察隊捕獲匪嫌 武進縣人陣邦珍、在本邑東鄉折柳橋充當小學敎員、現被人在縣府告發犯有匪嫌、沈縣長據呈後、即密令警察隊馳往將陣捕獲、現已押解到案、

呂城河內發現女屍 呂城鎭河北城隍廟橋西廟橋河內、發現女屍一具、經鄉人瞥見、報告呂城公安分局、將屍撈起、年約三十餘歲、身穿紫紅色嗶嘰緊身、下着元色布夾褲、兩手及兩腿被繩緊縛、背負大石一塊、係生前被人謀斃、死後棄屍、現已到縣報案請驗

鎭江

蘇省米糧決難出省 江蘇省食糧管理委員會、昨開第四次會議 主席葛建時、討論省府交下上海市政府請領護照二百張、每張五百石、合海斛十萬石、運至廣東汕頭等九大商埠銷售一案、經查省政府通過之米糧出省暫行辦法、第三條所定標準米價、每海斛一担爲十一元、據本會所得松江・無錫・溧陽・如皐・鹽城・高郵等縣報告、本省米糧存數不多、現米價已超過標準價額至十三元以上、今後且將逐步騰貴、可以斷言、根據上項理由、決難准予出省、函省府咨復滬市府、

揚州

三墩劫發生擄刦案 東鄉磚橋鎭劉姓小銀樓店夥某、於本月四日攜帶金飾數件、來揚兌換、計兌得現洋一百八十元、於當日回礦、途經三壩廟地方、遇匪數人、出槍攔刦、將所有銀洋、全被刦去、

清江

刀會老師作法自斃 運河航船帮小刀會老師楊登科、一向敎授各船夥友符術、自謂能免刀槍之害、前月淮安板閘鎭被匪搶刧、該鎭商民、不能自安、遂推代表多人來浦、往城內鎭署街邀請登科前往授徒、藉資防衛、登科爲廣佈其邪術計 因與偕往、日昨登科在鎭設堂傳授、照例應有排刀(即以刀向受術者身上試驗)之舉、登科因欲堅地方人士之信仰、乃先吞符多張、並令他人以槍代刀、先行試擊、連發二槍、皆未命中、至第三槍、彈竟洞穿登科腹部、一時血湧不止、人咸駭懼、妥將抬至此間仁慈醫院療治、無如傷重時久、甫入醫院、即行斃命、

南通

西鄉匪首韓海槍決 通邑西鄉匪首韓海、在平潮白蒲一帶行刦綁票、并擄婦女姦淫、經濟鄉局拿獲、解法院由刑庭訊結 判處死刑、 六日奉省令、押赴東門外祭祀壇槍決、

軍政部處分蘇狼兵田 蘇蘇鎭狼山兩營兵田、經軍政部查明、保通海墾牧公司侵佔、已呈准國府、實行繳價與標賣辦法、令南通縣遵照處分、張縣長迭傳知該公司負責人張景龍、訊詰是否遵令繳價、否則繳田、聽候標賣、張迄未到、刻已嚴限投到、逾期即行標賣、

緝獲海匪一名 海匪沈三、受匪首顏振猶僞命、護送匪柩兩具、至三甲鎭埋葬、船至璟港外、誤駛淺灘擱淺、經剿匪軍隊緝獲 解縣政府轉解法院審訊、

湖州

礦工聚賭毆警拒捕 湖屬長興公安局、於四日下午一時許、據人報告、謂五里橋有聚賭情事、該局即派警士十餘名、前往捉拿、及至該處、果有賭徒數十人聚賭、均係礦工、該工人見警到來、各出鐵器拒捕、警知寡不敵衆、即開槍自衛、結果打死警士一名、擊斃礦工一名、雙方各受重傷者五六人、警士返城後、由局邀請駐長保安隊率隊前往、 而該處保衛團誤認爲匪、以致雙方開火、約三小時始息、兩方有否死傷、現尙未悉、容俟探明續誌、

寧波

老江橋堍大火警 甬埠江東老江橋堍、同源鹹貨店、昨日下午一時、忽然失火、勢甚猛烈、向後蔓延至打鐵弄一帶、歷半小時、始行撲滅、延燒鄰店安餘南店、源大鐵行等十餘家、計房屋十四間、損失萬餘元、

蕭山

大批發蘇難民過境 五日南鄉到有江西廣命等縣難民五六百人、聞係因共匪退竄、紛紛逃往浙邊衢州・江山・蘭谿・臨浦等地求乞、身畔均備有救地縣部或救濟會難民證、今日步行至聞堰西興渡江赴杭、

借貸無着投江畢命 蕭山西興沙地盛濟傳居民、袁業商、近因在家賦閑日久、擬赴滬謀事、二日至親戚命姓家借貸川資無着、回家至江干投江自盡、其妻許氏俟夜未歸、不以爲異、翌晨屍浮江面、經人撈起報告、始悉其事、遂搬回棺殮、四日夜更以夫尸聒命、亦在附近草棚內自縊、幸經旁人所見、急行解下、得慶更生、

蚌埠

僞司令張靖宇伏法 冒充司令之綁匪張靖宇、前被航民保衛團拿獲、呈解皖北警備司令部嚴密研訊、該犯供認同在逃匪犯劉玉豐等綁架王傳化、實行勒贖不諱、當依法判處死刑、於五日上午十二時、派隊將張靖宇提案驗明正身、綁赴鐵路刑場、執行槍決、

德軒氏章製半夏

減菌除痨 止咳平喘 請君試驗 痰化爲水

凡新咳久咳日咳夜咳痰迷痰厥痰多咳嗆乾咳失普哮喘氣急破金見紅諸般咳症服之痰化咳止痰平喘定多服數盒功能咸愈此藥久已馳名遐邇也知貨咳藥界第一聖品中大盒二元每打念九●半盒一元每打十元小盒一元●外埠函購寄費加十郵票通用●總發行所特海老閘橋聯昌德藥房

最新神藥 止痛聖劑 奧柏泰利童 立止 牙痛 頭痛 風濕痛

凡曾服他種止痛藥而無效者速服奧柏泰利童必能立見所患若失

總經理 上海禮和洋行 本外埠各大藥房百貨公司均有分售

沃古林

治紅眼如神 退翳消紅 治痛止癢

上海科發大藥房製

風行全球 香港第一家

天壽堂姑嫂丸

治婦女暗病 赤白不育症

上海 先施 永安 新新 濟華堂 唐拾義 太和

廣東種德園老藥局

烏鷄白鳳丸	每丸一元・半元・三角・一角二分 每兩一元・半元・三角
小兒回春丹	每丸一角五分
萬應痧氣丸	每瓶一角・五分・一分半
八寶紅靈丹	每瓶一角・五分・一分半
諸葛行軍散	每瓶一角・五分・一分半
麝香臥龍丹	每瓶一角・五分・一分半
十滴痧藥水	每瓶一角・五分
甘露午時茶	每盒三角
國貨薄荷錠	每錠二角半・二角・一角半・一角
國貨薄荷煙	每枝一角半

發行 上海河南路中四三六號

雄雞牌毛巾廠警告

各販賣者 各毛巾廠 各印刷所

抱國產主義發揚國貨製造平民生計爲目的且不圖厚利已風行全球信用昭著良以賜顧者日盛常供不應求逐年加建工房添機製造以免向隅之嘆詎人心機詐奸僞百出有許多奸商惡儈不善所出品以低貨奸謀製成類似雄雞商標影同欺騙主顧無所不用其極殊堪痛恨除密派員檢查外如有熱心同志爲本廠查獲上項類似戳冒者當立予重謝並請俟後各界認明本廠雄雞商標毋受魚目混珠之欺幸甚

法律顧問 瞿鉞 楊而墨

總工廠 江蘇南匯縣七團三甲

總發行所 上海南市董家渡口

經綸棉織廠 裕昌祥毛巾行

本廠創始最早精製各種毛巾專用雄雞商標向係北平商標局開辦時註册惟建廠宗旨常思同業改

特乙 2951

威廉士 皂胰予 君以光 面之新 的華貴

威廉士剃鬚膏、能爲豐厚之皂胰。特別濡潤乾燥甚遲。浸潤鬚髮。使之柔軟。以備剃削。宜乎刀片推進時，如此貼切而光潔。不抵拒。不擦損。不刺痛。迅速爽滑。眞正愉快。剃後抹以威廉士亞光凡而光面油。能護新光之面膚。免其沾染菌塵。能使君之面膚於威廉士皂胰拭淨後。終朝滑靱舒適。

美商怡昌洋行 香港……上海……哈爾濱

Williams

威廉士 剃鬚膏 亞光凡而光面油 (三)

各埠均有出售・上海江西路七一號兜安氏西藥公司

三角牌毛巾中又現新高峯
三角牌毛巾又一驚人出品

軟

毛巾

◀九十九號軟三角牌毛巾▶

潔白潔白！其白如何？白而又白！
柔軟柔軟！其軟又何？軟而又軟！

▲看相奇美：使用奇牢：吸水奇大：快感奇濃：合乎經濟條件。

本公司致力棉織生產工業，垂二十年，其目的在求吾國棉織日用所需之自給自足，積二十年之經驗，深知欲達貢獻之日新又新，必須自設紗廠，於是自由選用最優之原棉，使原料根本之進步，并利用科學上之種種技術，廣置最新式之機器，因此各種出品質地更爲完美，最近又新製九十九號「軟」三角牌毛巾一種，不但軟白吸水美觀異乎尋常，且經久耐用，不變硬性，誠毛巾中之破天荒者，各界採作贈品或紀念品，尤爲雋美，此種空前之品質，敬請全國士女試用，必感妙趣環生。

三友實業社全幅被單大運動
門市批發一律特價
八折▲只餘六天了
▲普及全國使用，歡迎各省客帮行號，大批運銷。
總公司門市部 郵售部 批發部上海南京路▲南市蓬萊市塲亦設門市部

小孩體格及生理，與成人不同，故服裝之式樣自應與成人有別，如父母不加思考，使男孩穿了成人式樣之長袍短褂，或女孩穿了緊窄之旗袍，致使活潑之小孩，身體上大受束縛，其關於小孩之身體，影響何如，三友社有新式男女孩裝貢獻，售價廉宜，貨料經穿經洗，永不退色，「式樣甚多，本公司南北兩門市部，大批現成發售，非常便利，」

海上名書畫家扇
▲莊掄剛先生 ▲海陵老人 ▲譚小雲先生 ▲湯滌園先生 大八家扇八元
▲趙紹安先生 ▲鳳凰山人 ▲陶汝棠女士 ▲顧佩芬閨史
▲寄滬閒 ▲吳叔文 ▲胡汀鷺 ▲趙紹安 眞草隸篆 小八家扇二元
▲戴望廬 ▲沈筱漁 ▲譚小雲 ▲程鼎棠 書合畫
(剪報爲憑)郵票通用扇可代辦收件處上海西門迪斐路寶蔭里藝商書局

本埠新聞

◉熊司令昨晚晉京
▲昨招待賑會主席團
▲本星期六招待各團體

熊司令日前奉召晉京、本約暫留、因江西急賑會初組織、熊關心贛災、特於前晨爲此事回滬、昨日下午、在私寓招待該會主席團王一亭·虞洽卿·王曉籟·張嘯林·史量才·聞蘭亭·鄔志豪·林康侯·等十餘人、討論勸募方法、熊因蔣主席出發前方、亟待洽商一切、復於昨晚晉京、聞熊在京頗忙、一二月內不能回滬、惟因贛賑會事、日內仍擬返滬一行、並定本星期六、在市商會爲贛賑事、招待滬上各界及各團體云、

◉法租界納稅會昨選團體代表
▲朱聲茂等十五人當選

法租界納稅華人會、於昨日下午二時、舉行團體代表選舉大會、出席應選各團體代表二十五人、主席程祝蓀·監票尙慕姜·當場選舉揭曉、朱聲茂等十五人、爲當選團體代表、至六時始行散會、茲將當時選舉情形分誌於次、

▲出席代表 李維良·張耕珊·顧福祥·吳實君·貝在崇·於子承·周琴甫·張振剛·陸榮彰·林正棠·沈維亞·經寶善·朱聲茂·魯庭建·樓鴻鈞·陳德彰·徐秀庭·葉瑞齋·黃志賢·姜廷法·唐敬熙·以上二十五人爲應選代表、暨納稅華人會主席委員程祝蓀·尙慕姜·委員龔理璋·龔靜岩·等共四十餘人、

▲開會情形 行禮後、首由主席報告開會宗旨、略謂、本會根據章程規定、全體代表四十五人、除前日選出市民代表三十人、今應選舉團體代表十五人、凡於開票前報到之團體、均有投票權、如過時、則認爲自行放棄、今日報到團體代表共二十九人、應由各團體代表互選十五人爲代表、選舉用記名圈選法、經主席付表決、衆無異議、即推樓鴻鈞·貝在崇·李維良·龔靜岩·四人、爲檢票唱票、尙慕賢·程祝蓀、爲監票、遂即開始投票、

▲選舉結果 朱聲茂二四票、徐秀廷二三票、於子承二三票、樓鴻鈞二二票、周琴甫二二票、李維良二一票、張耕珊一九票、吳實君一九票、林正棠一七票、張松林一四票、唐敬熙一二票、顧福祥九票、以上十五人、得票最多、爲當選市民團體代表、

▲定期複選 團體及市民代表共計四十五人、業已完全產生、該會擬定於下星期內(日期未定)通知各代表、舉行複選執監委員云、

◉楊樹莊抱恙晉京
▲有面謁蔣主席堅辭各職說

日日社云、海軍界確息、海軍部長兼閩省主席楊樹莊氏、月前出席國議、及向蔣主席宋財長陳述閩省財政枯竭極點、治閩五載、一切設施、毫無辦法、祈乞相當扶助、聞數度磋商結果、但未有具體辦法、楊氏嗣因咯血、舊症復發、故國議閉幕、即來滬療養、茲楊氏以身體羸弱、亟須靜養、難負重任、現離閩已久、省務孔殷、特於前晚抱恙赴京、晉謁蔣主席、懇辭閩省主席職務、另聘賢能主持、幷聞同時堅辭海長職務之說、按楊已於昨晚出京、

◉時人行蹤
王正廷於前晚夜車來滬後、准乘今晚夜車返京、

◉國勞會議代表 楊有壬報告沿途情形
▲由柏林來函

國際勞工會議中國勞方代表楊有壬君、於五月三日啓程赴瑞士、近楊君由柏林寄其友某君一信、敘其經過、茲探錄於後、「敬啓者、弟三日離滬、辱承公送、殊覺惶恐、長春丸於四日下午三時抵靑島、五日下午抵大連、六日晨搭南滿鐵道車至長春、晚十時餘到、改乘中東路車、至哈爾濱、七日晨七時半抵哈、當赴現代旅館、因赴俄之護照簽字、須在哈辦理也、朱君懋澄已抵此間、八日下午離哈、九日中午、抵滿洲里、出國境尙無波折、在西比利亞車上八天、苦不勝言、十五日抵莫斯科、曾離車五小時、往訪莫德惠、承其招待吃飯、派人導往參觀列寧墓及蘇俄略重要機關外表、十時半離莫斯科、十六日正午至俄國邊界、檢查極嚴、於旅客所帶經濟更爲注意、三時半抵波蘭換車、晚間十時過波京華紗、十七日晨抵柏林、寓中央飯店、大約兩天之後即需赴日內瓦接洽、待到後再行函告、五月十八日上午、柏林、

◉全國律師協會代表返滬
全國律師協會第三屆代表大會、各省律師公會之出席代表、在杭垣開會已畢、業已紛紛離杭、昨日搭乘滬杭甬路火車來滬者、有鄂省夏口公會代表劉陸民、江西贛縣公會代表吳邁、以及吳縣鎭江等各代表、共十餘人、聞上海公會代表陳則民陸紹宗等、亦於昨日返滬云、

◉廣信同鄉電請派兵剿共
廣信七縣同鄉會快郵代電云、上海各報館轉南京蔣總司令南昌何主任魯主席勛鑒、廣信七縣、受匪共蹂躪、於茲五載、其慘痛狀況、迭經敝會詳陳鈞座、請求電令浙閩二省、同派勁旅、三面兜剿、徹底解決、以清禍源而安黎庶、中間屢蒙復示、派隊前往痛剿、同人聞之、無任快慰、而爲數十萬災黎額首稱慶也、殊知該匪狡滑性成、變幻莫測、此剿彼竄、化整爲零、以致廣信七縣、在此五年之中、竟成丘墟、而無一片乾淨之土、言念及此、痛心曷極、此敝會難以緘默而有陷電也、同日又接中國國民黨江西鉛山縣黨務整理委員會宥日代電開、廣信七縣旅滬同鄉會諸公均鑒、本月二十七日、鉛山石壠著匪鄒琪率衆數千、槍數百、連日迭陷陳坑石塘楊村十都等處、焚殺奇慘、擄掠逼問、猶其餘事、哭師不至、鉛城危急萬分、乞師中央、與何代總座、則電令逕向阮師請求、支配力窮、分兵乏術云云、等鉛山於化外、任匪宰割、坐視城亡、懇請在滬各同鄉、俯念祖宗墳墓廬舍所在、盡力將贛東方邵大部股匪盤踞橫弋猖獗如故眞相、及鉛山石壠著匪鄒琪現在焚掠慘狀、向當局呼援、以救危局而保桑梓、不勝拜禱之至等語、同人驚聞之下、肝膽俱裂、翹望桑梓、不禁涕零、長此坐視、一任糜爛、心何能忍、抄錄該會原電文、轉呈鈞座鑒核、務乞憫念數十萬生靈、日困於水深火熱之中、迅派勁旅、並電令浙閩同時派軍馳往、三面兜剿、殲此兇殘、保我黎庶、黨國幸甚、地方幸甚、不勝迫切待命之至、江西廣信七縣旅滬同鄉會叩、微、

◉蘇綏靖公署 向法領交涉引渡要犯
江蘇督辦公署張之江氏、前據被害人蕭才有等七十餘戶、陳訴匪支小桃、橫行於鹽城無錫一帶、復得確證、即密令朱副官信科來滬、於四月三日、在法租界會同越捕拘獲、當初審時、訊明事屬確實、公署方面、當即復遣參議張景星等來滬、要求引渡、俾該案早日結束、而泣候於揚州之蕭才有等七十餘戶被害人、亦可免致拖累、詎迄今兩月、法公廨輒延未允即予引渡、前日、復由督辦公署總參議張樹聲氏、往訪法總領事甘格林交涉、而外部駐滬辦事處亦以得公署咨請、於前日由趙鐵章科長·偕同該署參謀張景星·向法領交涉、由法副領事格當接見、並未得有結果、聞督辦公署以支小桃犯罪及居留地點、均不在法租界、且犯罪證據確鑿、延宕引渡、實有蔑視吾國官廳之意、而致七十餘戶被害者無法申訴、故將咨請外部、向法使嚴重交涉云、

◉實業部 籌備推行新式簿記
▲函請會計師草擬法

實業部前准上海會計師公會呈、請統一全國會計制度·及按照全國工商會議決議案、推行新式簿記、以利全國工商業統計一案、茲函請著名會計師謝霖·李激·奚玉書·陳日平·徐永祚·擬訂新式簿記推行及統一辦法、附錄原函、逕啓者、查全國工商會議決議案內、推行新式簿記、以利全國工商業統計一案、於會議閉幕後、業經咨行各省市政府查照、轉飭主管官廳暨商人團體、擬具大綱、次第設施、以期普及在案、嗣准各省市政府、復已轉飭遵行、並間有擬具辦法、請予採擇施行者、惟簿記學係屬專門、實爲振興工商業之基本工作、其方法與實施步驟、非有統一之設計·及實際之需要、不能據以擬訂、素仰諸先生學識深邃、研究簿記有年、用特函請共抒偉見、擬具推行新式簿記統一辦法、以便咨行各省市提倡勸導、力策進行、無任企盼、

◉市商會陳列所 國貨商場營業盛況
▲全場營業總額爲八千餘元

上海市商會商品陳列所國貨商場、前日開幕盛況、已誌昨報、茲悉是日一般愛國貨之士女們、前往該商場採購國貨者、十分踴躍、故全場營業、異常發達、據調查所得、各廠營業收入、以天福綢緞局爲最多、計有二千四百餘元、其餘如鴻章紡織廠·華生電器廠·華華商店·冠生園·大方萬襪公司·大中華套鞋廠·中華琺瑯廠·仁昌永料器廠·華福製帽廠·五洲皂藥廠·祥興皮件廠·寶興鋼精廠·勝德織造廠·萬利銅錫器廠·萬和烟酒廠·慶餘堂國藥號·同昌永參號·杭州物產公司·張小全·大井記·振華陶器廠·森源祥珠鑽廠·中富玩具廠·天福桂元廠·啓文絲織廠等、多則一千餘元、至少亦有五六十元、總計全場營業收入、爲八千五百三十七元八角九分四厘云、

◉甬同鄉歡宴吳經熊
▲極盡歡興

甬人士虞洽卿等、昨在寧波旅滬同鄉會四樓聚餐室、歡宴吳經熊博士、席間由虞洽卿起立致詞、略謂、吳博士新任工部局市政顧問、定能展其懷抱、改良市政、洽卿代表同鄉、謹致慶賀、次方椒伯·鄔志豪·謝蘅牕·魏伯楨·張申之·王東園·勵建侯·項松茂等、先後演說、末由吳氏作答、賓主極盡歡興云、

◉新聲社歡宴吳何
新聲通訊社、於前日中午、假座銀行俱樂部、歡宴新任工部局市政顧問吳經熊、會辦何德奎、暨華人教育處長陳鶴琴·到虞洽卿·胡孟嘉·徐新六·秦潤卿·陳蔗銘·錢龍章·林康侯·王曉籟·徐寄廎·王延松·袁近初·胡鳳翔·暨各報館記者四十餘人、席間由該社社長嚴諤聲起立致歡迎詞、次吳經熊何德奎袁近初嚴獨鶴均有演說、莊諧並作、盡歡而散、

◉北匯路鄉民請還墊糧
松滬北匯縣道收用民地、其第一期地價、已經發給、現縣六區公所近據該路各鄉鎭長呈謂、北匯路自建築以來、鄉民耕種「已荒大熟一熟、小熟兩熟、而糧賦多皆完納、爲請轉呈縣府、辦理推收、並將墊完糧賦、查明發還、以恤民艱等情、縣政府據該區長轉呈到縣、昨奉嚴縣長訓令建設局查核具復矣、

◉縣建設局 着手敷設浦西電話
上海縣建設局對於縣屬浦西一二三六各區之聯絡長途電話、早已擬具計劃、積極籌備進行、嗣以經費一項、必須數千元之鉅欵、方克舉辦、雖經各方分認補助、第尙不敷、現吳局長以縣治行將遷移、對於各區電話之敷設、實爲刻不容緩之事、故已商准嚴縣長、暫將遷治費項下、提出二千元、作爲補助、俾促厰成、吳局長乃飭屬籌備、不日興工敷設、以利交通云、

◉裝訂工人昨完全復工
▲今日工會開會議善後

本市華洋裝訂工人罷工、昨日起、已遵令一律復工、工會定今日開會、討論辦法、茲將昨日情形分誌如下、

▲一律復工 華洋裝訂書作局翊記等百五十餘家工友一千餘人、自經公安社會兩局會銜布告、限令三日內復工、否則作自願解雇論後、工會爲遵令起見、前日派東·南·西·北·各維持隊員、全體出發勸導復工、幷解釋一切、於是昨日起二千餘工友、已一律進作復工、工會已定今日開監理事聯席會議、討論善後辦法、

▲工人保釋 三日在滬興路胡興坊友仁訂作內、阻止工友工作、暨附近錦雲茶樓爲公安局五區總署拘人滋事者十三人案、自解總局後、內有慎昌紙版廠工人俞世根·唐阿富·楊梓生·等三人、昨由該廠主前往保釋、其餘來福川謝雙喜等十人、尙未釋放、工會已定明日派員前往保釋、

▲呈報備案 裝訂業工會、昨呈市黨部社會局云、呈爲呈報工友復工事、竊屬會會員發生誤會、致起工潮、已蒙鈞局、并市公安局、會銜布告、尅日復工、現全體工友、已於今日一律遵令照常工作、爲特備文呈報、仰祈鑒核、

◉繅絲業 勞資間私訂條件問題
▲工會呈請制止

本市三四六等區繅絲業產業工會、近因查得有數家絲廠、私自強迫工人簽訂苛刻條件、昨特呈文市民訓會市社會局、請予阻止云、呈爲請求嚴令各絲廠、不得脅迫職工、私自簽訂苛刻條件事、竊屬會等聲援會員密報、據稱在此新陳代謝之際、廠方竟以解雇爲要挾、迫令職工私自簽訂種種苛刻條件、以定去留之標準、職工處諸廠主淫威之下、進退維谷、痛苦之深、不言可知、爲此請求工會援助等情、來會據此、竊查我繅絲業勞資雙方、本有整個合法勞資待遇條例之訂定、在未宣布失效及修改以前、任何人不得擅自破壞、以遂其一方之私慾、況簽字而由脅迫、更爲法所不許、今廠方在此青天白日之下、不惜冒此大不韙、毅然作破壞契約壓迫勞工之舉動、殊堪髮指、屬會爲維護合法契約計、爲保障工友計、迫切上陳、懇祈鈞會局迅賜嚴令制止各絲廠脅迫職工、私訂任何苛刻條件、或契約、其已簽訂者、立予作廢、以維工運、而解工困、實爲公便、

◉英商自來火行 職工要求加薪
▲提出加薪理由三點
▲請資方七天內答復

本埠西藏路五號英商自來火行全體職工六百餘人、近因物價昂貴、生活維艱、向資方提出要求加薪、已三次談判、磋商未遂、昨該工會召集常務委員緊急會議、議決推定包裕根姚運坤二人負責交涉、隨帶增資理由函件、向該公司總工程師培克、作最後一次協商、並限一星期內答復、原函云、逕啓者、近日物價增高達於極點、全廠各工人爲生計所迫、來會泣求轉請增加工資者、日必多起、本會目擊心傷、是以一再具函請求從優增加工資、未蒙允諾、素仰培克先生、待遇工人、頗具優厚、此亦各工人不勝感謝者也、惟近日各工人爲生計所迫、形勢異常緊張、本會不得不再具函請求、將各工友工資、從優增加、以作最後之協商、務希於一星期內函復、否則應由貴公司負完全責任、不勝盼切、此致自來火行總工程師培克先生、自來火行工會、增資理由附後、查近日物價增加、各工人爲生活所迫、勢難安心工作、應請增加工資者一也、查本廠外籍洋員工資、業已增加四五成之多、本廠華籍工人、事同一律、自應照例增加、以資維持、此應請增加者二也、自來火以及本行、出租各物、早已增價、本廠營業發達、歷見報端、此應請增加者三也、以上各種理由、及各工友恐慌情狀、並顧全勞資雙方感情起見、不得不再具函請求、作最後之協商、尙希於最短期間、允予圓滿之答復、否則本會萬難負重大責任、謹此聲明、

◉縣政府催辦鄉鎭選舉
上海縣各區鄉鎭選舉、曾奉縣政府限於五月十五日以前、辦竣呈報、現已逾限多日、而完全辦竣者、祗有六區、茲嚴縣長以鄉鎭選舉、關於自治至爲重要、故昨特代電各區長、迅即分別定期選舉、辦竣具報、毋再遲誤云、

◉閘北四段救火會成立
閘北四段救火會、由去年籌備以來、諸般就緖、昨日上午九時、假世界大戲院、開正式成立大會、到者滬南區救火聯合會及各區救火會、一二區救火會蔡家渡·吳淞·江灣·眞茹·胡家木橋·等救火會、暨閘北救火聯合會一二三段救火會、及二十七團團部·五區公安局·保衛團第六隊·二十七團代表耿副官·五區區長游伯麓·市政府及公安局代表佘素樵·第六區黨部代表陳翊庭·殷行區市政委員·

朱易千．會董陳無輸．邾仲華．楊松濤沈錫臣．來賓刁浩春．卞毓英．及各廠號居戶等數百人，㈠行禮如儀，㈡公推楊才清先生主席，㈢主席報告開會宗旨及經過情形，略謂，閘北一二三段救火會，成立於民國元年，致力消防，成績極好，二十年來，閘北市面，日增月盛，而消防機關，似有擴充之必要，去年秋間，鐵路以北，寶山路寶興路一帶居民，聯名呈准市政府公安局，組織四段救火會，推舉陳友生等負責籌備，並蒙鄒委兄弟担任會務，兄弟對於消防一道，素無經驗，非常慚愧，但事屬公益，不得不勉隨諸公之後，然而草創伊始，智識幼稚，還祈諸位來賓隨時指教云云，繼由余素樵君指導，略謂今天四段救火會開成立大會，兄弟代表市政府及公安局參加，非常榮幸，四段救火會產生，猶如產孩一樣，很爲順當，但救火會本爲義勇消防隊，含有見義勇爲之義，非常廣大，而消防與人民關係，尤爲密切，要在辦事人員奮作精神，要與前敵將士作戰一樣，庶幾本市消防與其他各埠消防，並駕齊驅，可做一個中華民國的領導者云云，後由游伯麓．耿嗣官．刁浩春．卞毓英．等諸君，依次演說，散會後，並操練帮浦車等，成績優良，車水馬龍，頗極一時之盛，

◉市商會 解釋公司不註册弊害

市商會昨函出租汽車業同業公會云，逕啟者，本月六日，接展來函，以會員對於註册一事，尚多觀望，請由本會函復貴會，通告會員，凡稱公司名義者，必須一律依法註册，否則不能取得部發營業憑證等情，查依照公司組織，而逾限迄不聲請註册者，其董事監察人等，依法應科以五百元以下之罰金，又其組織係有限公司，而不依法註册者，將來遇有債務涉訟，即不得以有限公司之名義，對抗債權人，凡此兩點，均於貴業會員公司有切身利害關係，稍一遲疑，必貽後悔，應由貴會根據上述情形，普勸所屬會員，迅予依法註册，是爲至荷，

◉市商會 交涉以郵戳騙取郵包

▲郵務局應負疏忽責任

市商會前據綢緞業同業公會函稱，恒豐吉綢莊交耀記郵運公司代寄綢貨，逾期未到，請函郵局查寄案，經轉函郵務管理局報查去後，本月五日「據郵務管理局復稱，此事以耀記公司以非法手段，取得郵局日戳，蓄意欺騙，郵局不能負責云云，該會以事關郵寄信用，特再去函交涉，茲錄其原函如下，逕啟者，本月五日，特准貴局第一六七號復函，以耀記公司，在過去時日內，得到郵局空白收據，並以非法手段取得郵局日戳，私造冒用，欺騙主顧，非郵局所能担負責任等由到會，查郵局日戳，關係何等重要，何以任其落於耀記公司之手，是取得者固屬非法，而任其非法取得者，縱無別情，亦係重大疏忽，耀記公司，如不能取得郵局日戳，何能私造冒用，欺騙主顧，是恒豐吉之受耀記欺騙，與日戳不能謂無關係，而究其原因，則純係郵局重大疏忽所致，僅就此一點而論，已不能不負相當責任，相應備函奉達，即請查照辦理爲荷，此致上海郵務管理局，（新聲社）

◉砂石業 再請撤消砂泥捐

本市沙石同業，因浙省建設廳征收沙泥產銷税，激成罷市風潮後，經呈由財政部批令轉飭撤消，但砂石業以浙省並未遵令辦理，仍有變相征收情事，昨特由該業公會暨分海沙船戶，分呈監察院暨浙省府，澈底撤消，原文如下，

▲呈監察院　砂石同業公會呈監察院云，「呈爲巧立名目，濫征苛税，蔑視政令，陽奉陰違，懇請令飭撤消，以維政令，而蘇商困事，竊以浙江省政府建設廳委辦發給採砂運單辦事處稽查所，由大昌益泰兩公司等承包，横征暴斂，苛累商，激成全市砂石業休業風潮，曾經呈請財政部懇予撤消有案，旋奉批示賦字第二二八零四號內開，呈悉，所呈各節，已咨請浙江省政府轉飭撤消矣，仰即知照，此批等因，奉此，乃該稽征所自知非法，對同業暫時停征苛税，一方面巧變方法，陽奉陰違，由益泰公司單獨認繳該種苛税，一方面復至浙省將各處官產砂地，包歸已有，使我全市同業，無粒砂可採，竟置我同業數萬人之生計於絕境，竊查該益泰實是包商大昌所產生，今其包税收買官地，實爲法則所不許，如此陽奉陰違，顯係蔑視政令，而該變相斂金之管理費，表面雖似撤銷，同業之生計，仍陷於絕境，爲此將舊有管理費之單據，及新時包商征税單據，程通告並報紙所載情形，隨文呈請鈞鑒，懇予令飭將新立變相斂金之管理費澈底撤銷，以維政令，而蘇商困，不勝迫切上陳，仰祈俯准，實爲公便，謹呈監察院院長于，

▲呈浙省府　外海沙船戶代表黃允康等呈浙省府文云，呈爲再請撤消變相砂泥捐，以符政令事，竊建設廳辦理砂泥捐，每噸征收管理費五角，沙價二角，係大昌公司認包承辦，官得六成，商得四成，巧立名目，對物課税，實爲厘金變相，業經上海市砂石同業公會呈奉財政部賦字第二二七六號批開，候咨行浙省政府查明撤消，仰即知照等因，該包商不但不遵令停征，乃竟實施種種高壓手段，威嚇脅迫，勒征如故，顯見藐視政令，船戶等生計，全繫於斯，一日不撤消，即多受一日損失，哀哀小民，何以堪此，抑又有進者，報載鄞縣縣政府征收石子捐，釀成風潮，已蒙鈞府令飭取消，沙泥捐事同一例，前經元康等具文鈞府，請求明令撤消等情，未沐批示，奉悖惶駭，爲此重申前情，伏乞鈞府顧念船戶生計，俯賜明令撤消上海吳淞蠣山朱家與等處之征收機關，並管理費砂價等名目，以符政令，不勝迫切待命之至，謹呈浙江省政府主席張，具呈人浙江外海沙船戶黃允康．易神樵．董月生．畢俊發．畢阿秀，

◉支配絲業公債 改良機器問題

▲實業部與絲商意見不同

最近發行之絲業公債，按照該項公債條例第三條規定，以四分之一爲改良絲廠機器部分之用，現公債總額八百萬元，四分之一，應爲二百萬元，但此二百萬元之支配辦法，雖經實業部與絲商方面，經兩度討論，迄未解決，且雙方爭執甚烈，茲探得實業部之改良計劃，及絲商方面之意見，分誌如下，

▲實部計畫　據實業部司長程振鈞對新聲社發表絲業公債中改良絲廠機器二百萬元之用途，按照實業部擬定之計畫如下，㈠以全數二百萬元，按交機器製造廠，專製新式繅絲機器，照原本出售，㈡以一百萬元開辦中央模範絲廠，一百萬元獎勵改良繅絲機器，其獎勵標準如下，（甲）凡用新式改良繅絲機器，或改裝新式改良繅絲機器，其出品生絲在八十分以上者，（如日本惠馬立繅式，御法以式，或其他有相等效力者）則對此種機械每一部獎十二元，公債共需七十二萬元，預備將江浙蠶絲者五萬餘部，全數期其更換，並可獎勵新式絲車一萬餘部，（乙）凡設備改良烘繭灶者，（如意大利簡單氣熱式，日本帶以式，及其他有相當效力者）每一座獎五百元，共備獎金十九萬公債，可獎四百七十五座，（丙）凡設備新式改良煮繭機，或改良煮繭機者，（如日本千葉式及其他有相當效力者）每一座獎金三百元，共備獎金公債九萬元，可獎三百座，㈢以一百萬元開辦模範絲廠，一百萬元交機器製造廠，專製新式繅絲機器，照成本出售，㈣以一百萬元交機器製造廠，專製新式繅絲機器，照成本出售，以一百萬元獎勵改良繅絲機器，如第二條所云，

▲絲商意見　新聲社昨爲改良絲業機器問題，往訪出席支配委員會之絲業領袖沈驊臣君，叩以絲商對此問題之意見，據云，改良機器以發展絲業，原屬要途，但改良生絲出品，實有三要素，若僅注意機器，亦難求進步，必同時訓練工人，及改良原料，方有成效，否則機器雖改良，仍無效果也，因繅絲非機械工作爲主體，蓋除原動力及設備外，全在乎人工手法，此人所共知，今改良機器之欵，欲出諸商借商還之救濟絲業公債，與理已背，此項絲商請求，發行公債原因，在乎歷年來絲商受日本絲市影響，失敗虧蝕，已達破產狀態，故不得已而出此請求，茲更將絲商要求緩辦改良之理由述之，㈠改良機器問題，是否爲現今所必需要，實有研究之餘地，吾華絲向銷法美，法則歡迎意式機繅之絲，（原有之機，）美國喜用日本式機繅之絲，然對於意式繅之絲，並不拒絕收買，故値此美銷完全停頓時，尚有法國銷路存在，否則豈非有因噎廢食之慨，㈡再論華絲業狀況，凡營絲業者，大都廠基非其所屬，租廠性質者多，今絲商以挖肉補瘡重利借來之欵，替房東改造機器，豈事理之平，㈢此項公債發行八百萬，連利須負償還者達一千零四十餘萬元之多，而絲商負此重額，受支配救濟者，祇有四百萬元，況急則治標，故絲商對於改良機器之二百萬元，主張予以變通，暫緩實行，㈣假定姑以二百萬元爲改良機器之用，分於五萬餘部絲車，（計上海二萬七千部，無錫一萬五千部，浙江七千八百部，鎮江等處二千五百部，）每部祇四十元之票面，售七折得洋二十八元，於事實上可能得改良之效果，究有若干云云，

◉陳志皐招待報界

前法租界承審官陳介卿氏之次公子志皐君，在滬執行律師職務，年少有爲，迭荷好評，日昨（六日）氏之壽梓，在威海衛路中社宴請滬上各界碩望，計到虞洽卿．秦潤卿．王曉籟．汪伯奇．褚慧僧．杜月笙．張嘯林．尚慕姜．程祝孫．葉山濤．朱葆元．聞蘭亭．唐執夫．朱問雲．錢新之．李祖虞．趙錫恩．秦聯奎．陳霆銳．王維楨．江一平．等百餘人，濟濟一堂，極一時之盛，並由介卿之長公子慶瀛爲之招待，觥籌交錯，賓主甚歡，至十一時許始散，

萬有源腿號增設茶葉部放盤啓事

本號由南京路八十餘年老店萬有全茶腿號所分設還售東陽蔣腿金華茶腿雲南宣腿南北風肉官禮送品久荷各界推許近爲擴充營業起見特又增設茶葉部專售西湖龍井祁門烏龍福建雙熏六安毛尖黃白菊花各色俱全茲因營業開始定於國曆六月九日起所有各貨一律大廉價十天以副惠顧者諸君盛意此啓　盆湯弄

防疫運動

大宣傳大廉價大贈品一個月

欲救自己的性命！欲保合家的安甯！必須及早購備夏令防疫要藥

保命時疫水，藥製白蘭地，飛勿動，

高等BA臭藥水，功德水，樟腦白蘭地，

在此期內以及其他各貨一律廉價發售另再加送贈品凡學校工廠公司家庭旅行皆宜多多購備以便不時之需而免延誤之寃

浙江路中央支店　小東門南市支店　同時舉行

中西大藥房

召租

（一）大勝胡同　法租界海格路口　三層西式住宅及市房百餘幢

（二）愼成里　西愛咸斯路甘世東路角　住宅及市房百餘幢

（三）愚園坊　靜安寺路中　高等三層住宅

（四）華嚴里　麥特赫司脫路張家花園舊址　一上一下西式住宅兩幢　高等住宅一幢

（五）上等寫字間　九江路外灘B二號　四週銀行林立交通便利

◉優點◉　建築　式樣新穎工程堅固　裝修　水汀汽帶自來馬桶開浴　交通　便利非常　花園　舖有草地新鮮空氣　保護　武裝巡捕日夜看守　租金低廉　不收小租

大利公司經租部　九江路B二號　電話一〇六六一號

輕便立式　六匹半馬力

狄塞爾柴油引擎

配接連合　六寸口徑

高速式吸水滂浦

◉用油省◉　◉機身堅◉　◉搬運便◉　◉價格廉◉

爲灌溉農田防救水旱

增加農產之唯一利器

欲知詳情請即函詢

厚生機器廠

總事務所　江蘇常州西門鐵橋

滬事務所　愛多亞路廣西路口

◉中國紡織學會執委常會記

中國紡織學社，於昨日下午，開第一屆第一次執行委員常會，出席委員戴文伯．龔駿三．等十二人，朱仙舫主席，錢貫一記錄，討論事項如次，㈠互選朱仙舫爲主席委員，吳襄芸高事恒爲總務部正副主任，張迭生龔駿三爲會計部正副主任，朱仙舫陳惟中爲編輯部正副主任，黃雲發王子宿爲研究部正副主任，黃炳奎戴文伯爲審查部正副主任，耿心一朱公權爲介紹部正副主任，㈡決定繼續審訂紡織機械名詞，請前屆所推起草委員從速起草中文名詞，提會討論，至遲以二個月爲限，又加推戴文伯朱應奎兩君爲起草委員，㈢公決積極進行補習夜校事，請前推張迭生王子宿吳襄芸三委員起草章程，交下次常會討論，㈣公決本會年刊，分送各機關，由會計部轉託各廠代收，㈤通過史鏡青駱景山崔玉田常書鴻李有行鄧慶雲陳豪爲正會員，榮德馨曾勉許騣如爲仲會員，㈥公決，由秘書處起草本會分會組織規程，

◉市商會請免紗頭税

市商會昨電財政部云，南京財政部鈞鑒，據飛印業同業公會函，以成生花廠，向統益紗廠包定全部飛花，向有亂紗頭一種，統税局駐廠辦事員，責令同樣納税，不准出貨，請發亂紗頭，係紗廠用餘廢料，不列統税範圍，轉懇免徵等情，查統税條例第三條一項，甲乙兩欵，廢紗頭確不在內，以進行税則第四十八類比較，更可明瞭，請迅電統税署，轉飭停辦，上海市商會叩歌，

◉國貨維持會前日常會

中華國貨維持會，前日下午四時，開執監聯席常會，主席王介安，討論各案如下，㈠財政部[illegible]電，爲律關勒征手帕統捐，已電飭查明驗放，仰即轉知案，議決轉知鏡新手帕廠，㈡實業部眞電，爲制止外人來華設廠，已咨商外財兩部會核案，議決，存案，㈢上海市社會局第九五八二號訓令，爲條陳提倡國產機器意見，已呈府咨部核辦案，議決，存案，㈣徵求科報告，業已徵得國貨樣品三十餘家，轉送駐鮮中華總領事館駐滬辦事處案，議決，存案，㈤外交部刪電，准予召集有關係團體，研究修改中日協定案，議決，交常委會妥速籌備，㈥秘書處擬就上實業部請撥欵建築朝鮮中華國貨陳列館電稿，請公決案，議決，照發，㈦上海夏布公會轉來贛湘粵鄂四幫夏布業代表風署公函，請代呈實業財政兩部，豁免夏布捐税，以維特產案，議決，准予轉呈，並歡迎該會加入，㈧新加坡中華總商會編印特刊，函徵題詞，並請代招廣告案，議決，交秘書處分別辦理，㈨中原農礦公司函請提倡國產天然雀肥田粉案，議決，復請檢送證明文件，並加入本會，㈩王介安王漢強兩同志，介紹國產搪瓷營業廳入會案，議決，歡迎加入，議畢散會，

◉婦女救濟會分配職務委員

本市婦女救濟會自籌備以來，六月一日，已開始會員登記，來會登記者，頗形踴躍，本月六日，該會開第三次會議，出席者林克聰等五人，列席者金石音，開會後，先由各組主任報告事項，次討論，議決辦公時間每日上午九時至十二時，下午一時至五時，㈠向市黨部請求籌備費三百元，㈡各委員職務分配，總務股正主任王孝英，副張學飛．黃達平，組織股正林克聰，副唐乃斯，宣傳股正包光瑜，副金如玉，各委員并指定每日輪流駐會辦公，在會員登記期內，星期日亦照常辦公，常會改於每星期二下午三時，入會手續，凡本市十六歲以上之婦女，經會員二人介紹，即可加入，每人每月，祇收大洋五分，如經濟困難者，并得酌量減半或全免，

◉兩路員警加薪訊

兩路警務總段，昨日分電各分段警務長，關於各該分段員警，二十年七月份照例加薪事，仰於電到七日內，查照向例辦理，送處勿延，聞兩路警段加薪數目，計段長加十元，巡察員加五元，稽查加三元，或四元五元不等，書記加三元，巡長警士各加一元，（或有特別加不在此例）惟路職員以二十元以上加二元，五十元以上加五元，一百元以上加十元，一百五十元以上加十五元，二百元以上二十元，

◉來往船隻須遠離大昌沉輪處

▲巡工司之布告

海關海務科巡工司布告云，本巡工司查江海關税務司所屬界內吳淞相近，移去沉船，合將其情形度勢，開列於左，長江南水道地方，曾有大昌輪船沉沒，業經第一千零二號布告在案，茲擬於日內開工打撈，其地點祇吳淞燈塔，爲北八十五度十分，西相距英海里三里又十分之八，以上所開度數，均按羅經方向，所有往來船隻，經過沉船之處，務須遠離，並須行駛極緩，免致危及沉水人及妨害關於打撈工作之設備，欲知上開地點，參閱中國海軍海道圖第一千零十一號便晰，合即遵行通告各處船隻，務宜留心詳記，以免疏虞，巡工司奚理滿，民國二十年六月三日，

◉商城慘被共禍之呼籲

中國紅十字會，接河南省振務會張主席鈁來電云，中國紅十字會均鑒，查商城近年以來，兩遭失陷，共匪在境，組織蘇維埃反動政府，及紅軍司令部等機關，擴大宣傳，破壞秩序，殘殺無辜，脅迫農工，務民盡被匪化，富戶久徙遠方，人心恐惑，急險萬狀，迭據陸續逃出難民口述，焚殺淫掠，備極慘重，蹂躪狀況，聞之酸鼻，敝會前曾撥發急振三千元，正在派員散放，惟杯水車薪，難期全活，亟應特別救濟，藉以收拾人心，免爲共匪所利用，素仰貴會仁慈爲懷，飢溺由己，尚祈俯念商城民衆，久處水深火熱之中，延頸望救，迅予振施，以救災黎，不勝跂企待命之至，河南省振務會張鈁叩艷，

◉大宗外貨輸入之可驚

▲古巴糖　古巴白糖，雖亦銷售中國，但不敵日本糖與爪哇糖輸入之多，現聞古巴糖業，對於遠東銷售，力求擴展，期與日荷糖競爭，古巴糖商特派代表來滬，與我國各糖商接洽銷售辦法，並在上海設立經營機關，對市價運輸交貨等等，均力求便利，茲聞已經有大批貨在滬售出，分期運來，第一批決裝四十萬噸來滬，以分售與揚子江各埠，此項消息，爲滬上日本航商山下得知，謀取得此四十萬噸大宗運輸權，遂竭力秘密進行，向該糖商方面承攬，擬派數十輪代裝來華，但美國航商亦在爭運中，

▲澳洲麥　本年澳洲麥，運來中國，爲歷來所未有，僅山下公司一家，共裝四十餘船，每船麥價，値滬銀五十萬至六十萬兩，天祥洋行亦裝十餘船，每船在八萬至十萬包左右，此項大宗外麥，多爲中國麵粉廠購進，總計値洋四千餘萬，據山下公司中人言，該社輪船所裝者，佔全額十分之八，水脚一項，可得七百萬元，本月內可以完全運畢來滬云，

▲日本煤　自開灤煤礦發生停運風潮後，上海煤市，幾全爲日人操縱，查開灤煤每月在上海一埠銷運者，恒在十七萬噸以上，二月分起，即大減，是月開灤煤減少八萬噸，而撫順煤顚躍而至十一萬六千噸，較平時增加六萬九千六百噸，又日本三池等煤，亦躍至八萬噸以上，我國山東煤，向可銷二萬噸者，受日煤之壓迫，而跌降至四千噸，總計上海方面，每月用煤，約自二十萬噸至三十萬噸，今十分之七以上爲日所占，故於煤市方面，甚覺危險，茲開灤停運風潮已解決，日商將無從壟斷矣，

◉工會應依法呈報立案

▲逾期不予保障

市黨部民訓會市社會局，奉令依照工會法，整理本市各工會，現已整理完竣，都已成立，但依法立案領到執照者，至昨日止，祇有二十七個，其餘延不呈報立案尚多，該會局昨特會銜佈告云，爲會銜布告事，查工會未經立案，不受保障，工會法第五條已有明文規定，茲以本市已成立各工會，仍有延不呈報立案情事，合亟會銜布告，凡本市各工會已經指導本局監督成立者，一律限於成立後三星期內，向本會領取健全證，呈請本局立案，其成立在布告前者，限一星期內，補領呈請，逾期限不報，概不予以保障，仰本市各工會一體遵照，毋忽切切，此佈，

◉綁匪首領帥仲平解滬

綁匪首領帥仲平在滬迭犯鉅案，前經捕房破獲，將其子擒獲，餘黨一一逮捕，而主犯則遠遁，後因匪跡天津，聞風往拘，日前總巡捕房劉探長，親往提解，現聞押犯已經至滬，帥匪外，尚有同幫數名云，

◉大統路火警

昨晨五時許，閘北大統路姚家宅橋五零九號復興祥糖雜店，突然失愼，濃烟密佈，頃刻間冒穿屋頂，火勢甚熾，幸各段救火會驅車趕至，極力施救，歷半小時始滅，未會殃及隣屋，惟復興祥雙間門面全燬，火首浦東人趙楊氏及學徒俞來生，被捕警拘入四區總署，據楊氏供，店主趙妙發以事返鄉，因何起火，不得而知，我店保有火險三千兩云，據俞供我睡在樓下，恐爐灶內火未熄滅，遂落貨中，致遭焚如，諭解局究核，

◉老白渡小火

昨日下午一時二十分，老白渡六十四號門牌萬泰豐糖菓店，忽因冒烟囪起火，一時火勢甚熾，適風狂燒，致穿屋頂，由各區救火會趕至施救，歷二十分鐘始熄，計燒去樓面一間，損失尚微，

上海市西菜業同業公會 提倡國貨煙台啤酒宣言

溯自金價暴漲以來世界各國咸爲之震撼影響所及尤以我國之用銀本位者爲最凡由海外運入之洋貨其値莫不飛騰倍蓰於前噫國人之負荷重矣雖然天下事有其弊亦必有其利在焉利者何即廣被全國風起雲湧之提倡國貨問題乘此時機吾信其必能迎刃而解也敝會同人對此豈敢後人倘有優美之國貨其足以替代船來品者自當屏棄船來而樂用國產現查煙台啤酒嘗經敝會同人精密考核確係純粹國貨質味清冽遠勝外貨蓋此酒用泉水精製其出品之所以能出類拔萃合乎衛生良有自也茲本提倡國貨之素旨一致議決今後敝同業儘先以烟台啤酒饗客此舉當亦爲惠顧諸君子所樂從也謹此宣言諸希公鑒

上海市西菜業同業公會會員

一品香　一枝香　一家春　大西洋　大觀樓　中央　太平洋　全家福　亨生　皇宮協記　倚虹樓　晉利隆　新和查　醉利春

乙特2946

南京路浙江路口

中華百貨商店

一週紀念 大減價

二十五天　五月念日起

綢緞疋頭　洋服新樣　皮鞋花邊　洋百貨　新到草帽　一律廉賣

◉浦中浮屍四具

前昨兩日，黃浦江中與蘇州河內，又發現大小死屍四具，均經海關水巡捕房巡捕撈獲，轉帶救生局收殮，招屬認領，茲併紀如下，㈠男性，身穿藍布長衫，黑褲，黑鞋，黑襪，光頭，年約三十左右，在蘇州河福建路橋下發見，㈡女性，產下似甫五六個月，破衣，無鞋帽，在蘇州河江西路橋下發現，㈢男性，年約週歲，在蘇州河河南路橋下發現，㈣男性，年約四十餘歲，身穿黑長衫，白紗襪，黑鞋，禿頭，在虹口公和祥碼頭發現，

◉永和公司兩種夏令藥品

永和實業公司，除精製各種化妝品，暢銷於國內外各埠外，復由該廠化學博士葉枝君，專心研製各種化學出品，已經問世者，有月裏嫦娥牌滅蚊香，及必立斃藥水兩種，滅蚊香係蚊蟲，藥性猛烈，其殺蟲力極大，故一經燃點，蚊蠅蟲類即可絕跡，國內各大商店，即均有代售，至必立斃藥水，乃係瓶裝，每瓶盛藥水在半磅以上，此水殺臭蟲蚤虱，功效最大，且無礙衛生，雖屬初次發行，然行銷甚廣，際此夏日，有臭蟲之患者，均宜人備一瓶云，

◉「革命原理」將出版

革命青年朱毅春，富於革命思想，因鑒於東西學者之對於革命理論，缺少一貫的精神，特窮積數年來之心血，蒐集中外古今各派學者之革命理論，著「革命原理」一書，全書約九萬餘言，共分八章，對於革命底意義，原素，目的，工作，道德，防止，人生觀，社會觀，諸問題，均爲之闡發無遺，名教授陳顧遠的序文道，（「這些問題，常常地發現在我人的腦海，在國內國外很少有人爲系統地批評，爲有理論地敘述，爲有原則的說明，直是一件憾事，現在朱同志將這許多問題，完全解決，眞値得表彰出來，」）現聞由潘公展先生之介紹，由現代書局總發行，約於七月底可以出版，實價大洋八角，如承各界函詢該書詳細章目者，或先期預約（對折）者，請逕寄小東門敬業中學校轉交可也，

◉市商會商場開幕時之贈品

▲巴黎化妝品藥品廠所贈

本埠市商會，籌辦規模宏偉的國貨大商場，業已前報，茲聞該商場於前舉行開幕儀式，本埠巴黎化妝品藥品廠，創自製香山歸國的華僑，故其出品既精，辦法亦善，特於國貨商場開幕時，送出其最負時譽的藥製牙粉及香水紙數千份，俾凡顧客向該商場華商店採購巴黎廠出品，或其他貨物者，視價値之高低，均贈以藥製牙粉一二包，或香水紙三數張，以優待顧客，

◉抄獲漏税參鬚

海關水巡捕房十四號及三十一號兩華捕，於前晚八時許，在招商局金利源碼頭，撞見一舢舨由東向浦西方面疾駛，上載六人，並有六蒲包貨物，兩捕上前盤詰，該舢舨已靠近碼頭，乘客均上岸圖逃，被兩捕追獲兩蒲包，察得盡係西洋參鬚約五六十斤，漏税私運，故一併解送海關沒收，

◉法租界破獲花會二處

法捕房捉賭班正探目李連生．包探劉坤寶．等，偵得喇格納路九十八號沈永生，吉祥街十七號李壽卿，貝勒路瑞華里一號杜國芳，等處，私設花會聽筒，誘人賭博，有違禁令，特於日前往各該處抄出花會證據及銀洋等物，帶入捕房，前日解法公堂請究，先由捕頭禀明前情，訊之被告等，供認私設花會聽筒不諱，中西官判各罰洋一百五十元充公以儆，

◉周强郎迷路待領

海門男童周强郎，年十二歲，向在原籍沙港，本月三日該童由其親戚挈同附輪來滬，旅在某處習藝，至昨日下午三時許，該童獨自濟出，前往街頭游玩，因人地生疎，忘却歸路，致在大南門外中道橋附近，徘徊道左，當爲該處第二十一崗字號警張連生查見，詢悉前情，即行帶回該管一區三分所，由所長略詰數語，飭着暫留候，召其屬人認領，附配其服式如下，身穿青布短衫褲，脚上藍色花線襪，花老布鞋，

◉同業公會消息

▲紅木拆料業　紅木拆料業同業公會，於前日午後三時，在城內邑廟佑路觀音閣街會所，召集臨時會議，到者有林稚周．王潤東．蔣東孫．郭存德．丁菊如．劉止新．謝錦榮．等十餘人，公推林稚周主席，行禮如儀，首由主席宣佈開會宗旨，略稱，本公會自改組成立以來，事事進行，不遺餘力，現在本市營業税，開辦在即，吾同業紅木一項，關税之重，已較其他各貨爲重，應請財政當局，將吾業營業税，照章豁免，應請列席諸公，從長討論，公決，交秘書擬就呈文，分向各機關辦理，決提議各會員資本額總數，公決交會計員切實調查，以憑造冊呈報，次提議會員月費案，公決，依據從前規定，照營業材料，計數徵收，次提議新會員入會，應徵費若干，公決，規定入會費洋二十元，次會員應給證書章程案，公議，交常委員負責辦理，議畢，散會，

▲押店業　押店業同業公會，昨開執行委員會議，出席委員七人，陸少雲主席，決議案，㈠市商會來函，爲催繳二十年度會費案，議決，照繳，交財務委員辦理，㈡各業同業公會税則研究委員會函請補助經費洋十元案，議決，照撥，㈢市商會來函，爲對時局有所討論召集臨時會員代表大會，請出席案，議決，轉知本會出席代表，准時出席，（他略）議畢散會，

▲紹酒業　紹酒業同業公會，六日下午二時，開第九次執常緊急會議，主席丁錦生，行禮如儀，報告上次議案，㈠關於代表大會，暫不決，待下次執常會議決，再定日期，㈡押欵甚急，二十年度會費，迄今未納，照原案議決進行，㈢本年春夏月捐，限月底結束，提交執委會審查，以便造徵信錄，㈣大東門金廣祥，自行跌價，且未來會聲明，情理不合，由公會函詰，令該號明白答復，㈤通告會員布置轉運事，㈥閘口運費俟前途確有把握，再行布告，議畢，散會，

▲洗衣業　洗衣業同業公會，昨開第二十七次執委會，到委員八人，黃林慶主席，議決各案，㈠市商會來函，對時局有所討論，定期召集會員代表大會，囑轉知出席代表准期出席案，議決，轉知周委員出席，㈡市社會局通告徵集各業舊有行規，本會應將前訂行規，暨上寶兩縣及租界會審公廨批准之文件，一併錄送案，議決，具文檢齊呈送，㈢會員月費收據，應派員清查案，議決，推派周汝範．黃林慶．湯衡山．丁寶發．任慶堂．五委員負責清查，㈣會員夏順昌顧信昌等，積欠會費，已由法律顧問董康律師去函催繳，向未照付，應如何辦理案，議決，函請律師，向法院依法訴追，議畢散會，

◉各同鄉會消息

▲徽寧　徽寧旅滬同鄉會，昨（星期日）召集第二次執監委員聯席會，歡迎景德鎮徽商匪災募捐代表舒子湘．時霖．胡帯．三君，及會董續溪路文彬君，開會如儀，公推曹志功主席，致詞歡迎畢，由景鎮代表舒子湘君起立答謝，并報告景鎮匪災經過情形，次討論（一）景鎮代表提出要求援助三點，㈠請中央確定軍隊長駐，以資保衛，㈡請中央分設國家銀行，流通市面，㈢請募欵救濟失業同鄉案，決議，一二兩點，積極電請中央要求辦理，第三點原則通過，交常務會進行辦理，（二）婺源同鄉會函請援助廣州婺源會館地產交涉案，決議，根據從前經過情形，轉電廣東省市兩府力爭，（三）歙縣茶業公所電控休歙績區營業專員陳東觀茶税變相抽厘，請電當局撤辦案，決議，照轉，（四）休寧上溪口江村公民等，聯名電控江潭公安局庇烟害民，請電省准予裁撤案，決議，電民政廳查核辦，（五）追認辦理姜正明受盤同豐泰茶行訟案案，決議，追認通過，（六）臨時動議，（一）吳蒼民提議，會夏令施診，繼續辦理案，決議，在施診期內，由會印送施診施藥券，委託中西醫，分區辦理，（二）主席提議，陳調元禍皖罪惡，據監察院查辦委員商文足查勘確實，應請國府執行法令案，決議，再電國府監院，根據商委員調查案，明令撤辦，以謝皖民，議畢，散會，

▲江淮　江淮旅滬同鄉會，昨日下午二時，在新民路事務所，開徵求會員委員會，決議各案，㈠年納會費，計分一元，二元，四元，六元，十二元，五等，㈡隊名即以隊長之名爲名，㈢隊額無限制，㈣每隊徵求會費，須達百分，多則更善，（獎勵法隨會費數額定之，）㈤隊長均義務職，

◉各工會消息

▲第八區植產業工會　第一分事務所，昨日上午九時，假第八區黨部大禮堂，開代表成立大會，公推張文華主席，行禮如儀，即席選舉職員，張文華．許正清．陳志喜．蔡金桃．陳道生．李金山．陳炳華．選畢散會，下午開第一次理事幹事會，選定常務張文華．蔡金桃．陳志喜，組織陳道生，宣傳許正清，並議決通過條約廿餘條，旋即散會，

▲第二區絲織業產業工會　昨開第十九次理事會，主席李維熊，開會如儀，報告（略）討論，㈠趙某用公欵，已由其家屬交到大洋八十元，其餘由趙向各工人追償，應呈請保釋，請公決案，議決，通過，并呈上級備案，㈡錦新廠近因織案減少，應派代表調查情形，再行討論案，議決，通過，並推施全福周阿惠二人前去調查，㈣

▲第一區水電業產業工會　前日開第七次理事會議，主席徐王生，行禮如儀，（甲）報告事項，（略）（乙）討論事項，㈠對於修約未解決之工人，花紅與住宅如何進行案，議決，移，㈡理事吳湘明來函，聲明因公司工作關係，不能出席理事會，要求辭職案，議決，照准，呈報社會局，並由候補理事何劭卒補正，㈢推定組織專工委員會人數及負責人案，議決，共十一人，資五人，勞六人，勞方負責丁昌言．徐王生．周光榮．朱漢鶴．湯俊生．方榮耕．㈣對於新修正人撫邺金，已優於向例，嗣後工會之邺金，是否再照向例撥給案，議決，自新約簽訂日起，取消工會撫邺金，㈤體育股要求撥給擴充費案，議決，先撥給洋一百元，

▲藥行職員聯益社　昨開第二次執委會議，主席樂玉堂，（甲）報告事項，（乙）討論，㈠推定本社經濟股主任案，議決，公推王作霖爲主任，戴信純爲副主任，㈡確定本社預算決算案，議決，每月收入會費之巡欵，繳經濟股保管，月撥聯益社辦公費九十元，㈢社費應規定何月份起徵收案，議決，定五月份起徵收，二個月期前通知職員，關照行方賬房代付，但過去三四月份，因有職工會存欵，故不收，㈣職工會結存經費案，由本社經濟股同藥行業工會，移交保管，議決，通過，㈤愼昌藥行，無故開除職員楊司等四人，應如何辦理案，議決，會同工會及被開除職工簽名，呈請社會局撤銷調解，散會，

▲尚有本埠新聞轉入後頁▼

上海市商會商品陳列所

提倡國貨，是國民應盡天職，購用國貨，是救國唯一良法，欲以廉價購買精美國貨，請駕臨

國貨商場

六日開幕

大廉價　大贈品　◀三十天▶

日常用品　應有盡有

網緞紗羅　美術領帶　毛巾浴衣　化妝香品　珠鑽飾品　絲毛線襪　夏令草帽　各種皮件　參茸藥材　套鞋跑鞋　梳篦鏡箱　玻璃料器　電器電料　竹器刀剪　各種食品　體育用品　桂圓荔枝

新裝顧繡　雲紗布疋　絲織風景　香皂粗皂　消毒牙刷　汗衫汗褲　綢布紙傘　衛身用品　文具玩具　賽珍用品　琺瑯器皿　陶器石刻　鋼精器皿　糖果餅干　香烟美酒　銅錫器具　賽銀物品

歡迎各界參觀

地址　天后宮橋北首

本埠新聞二

兩帆船歸來

▲帆艇界往淞口歡迎　▲總會特舉行慶功宴

克立頓與尼達羅斯兩帆艇，冒險測大海，作長崎之行後，業已大功告成，於星期六晚間安然返滬，克立頓艇由奧士德氏指揮，於前日下午七時返抵原泊處所，尼達羅斯艇由阿里遜氏統率，其駛過淞口時，比克立頓艇遲八小時，當晚未能進口，至星期日晨間抵埠，此行往返約近一千哩，由滬赴長崎，共行一百三十六小時，返航則因海上一路好風相送，爲程較速，克立頓艇僅行一百零三小時，曾於一日之間航海一百六十哩，爲罕覯之紀錄，昨日本埠帆艇界聞訊紛往淞口歡迎，伴同返滬，飄艇總會即舉行年宴，爲諸人慶功，兩艇此次往返，途中平安無險，足徵中日兩國雖有大海之隔，若以較大之艇航行其間，其事匪艱，現本埠飄艇中人覩兩艇之成功，多躍躍欲試，料至秋後，當大有踵起遠航者云、

杜祠落成典禮

◉預誌

杜月笙先生，近建家祠於浦東高橋，訂於本月十日行落成禮，先一日（九日）送神主及儀仗渡浦，十日上午迎主入祠，杜先生樂善好施，慷慨仗義，交遊遍海內，屆時必有一番盛況也，茲分紀如後，

▲招待之辦法　十日·十一日·兩天，賀客前往浦東者，均於法租界外灘太古公安碼頭乘杜府特備之汽輪前往，凡送禮者，均已按照姓氏，編成來賓錄，即於輪中詢明來賓姓名，登岸後，招待來賓乘坐定備之汽車或人力車，接迎來賓赴祠，非來賓概不招待，入祠時，簽名來賓簿，致送徽章，

▲職務之分任　此次典禮隆重，預計來賓必多，杜君諸友好爲便利辦事計，特約定分股任事，以免淩亂，擬定臨時職員名單如下，「總務主任」虞洽卿·黃金榮，「劇務主任」張嘯林，「衛生主任」王曉籟·王培元·龐京周，「文書主任」楊暫子·湯斐予，「筵席主任」俞葉封，「招待主任」袁履登，「會計主任」楊漁生、朱步青，「庶務主任」張延齡·沈榮山，「陳設主任」金廷蓀，「警衛主任」王彬彥·江倬雲，每股均有辦事員若干人，名多不克備載，

▲儀仗之路由　由法租界華格臬路杜公館出發，朝南走李梅路，朝東走愷自邇路·公館馬路，朝南走老北門大街，朝東走民國路，由小東門大街到金利源碼頭下輪，

▲軍警之保護　關於治安方面，已由軍警當局暨保衛團嚴密佈置，於祠堂四面要隘，更放步哨，以防宵小，故於來賓安全，決無問題，惟張嘯林君表示，女賓最好勿御貴重首飾，恐來賓衆多，萬一遺失，反多周折也，

▲外王之代表　外長王正廷氏，特派秘書劉雲舫君，於是日來滬，代表參加杜祠落成開幕典禮，王外長並贈金聯，文曰「武庫經綸，富陽苗裔，黃閣甲第，萊國勛名，」

無端覆舟奇聞

▲船身竟然傾覆　▲並無大風巨浪

昨日清晨十二時四十分、太古輪船公司浦東華通三號碼頭、忽發出高呼救命之聲，接續不絕，時有海關水巡捕房七十三號華捕蘇金龍巡江經過、聞聲急切上前查察，見有一碼頭船翻覆浦面，並一男子立於船底上，據該男子自稱，係覆船上之老大，共裝牛骨一百六十包，往卸張家浜碼頭，因黑夜停駛，並無大風巨浪，不知如何船身忽然傾覆，牛骨盡沉浦底，我眼快出險，尚有燒飯司務沉於船艙內等語，該捕聞言，急向鄰船取得利斧，將牛骨船船底砍開大洞，始將燒飯人救出，因爲時不多，尚未溺斃，然無端覆舟，實一奇事，見者莫不咄咄稱奇，

法租界更改路名

▲九月一日起實行　▲貝勒路寬放路綫

法租界公董局以界內新闢之路、每與舊有之路，直接貫連，如最近新闢善鐘路與蒲石路間之杜美路一段，實與蒲石路直接貫連，又貝當路與祁齊路間之寶建路一段，實與恩利和路直接貫連，似此直接貫連之路，反與斜來之路同名，殊難索解，該局董事會，鑒於該項路名有更改之必要，爰決定改正路名，㈠善鐘路與蒲石路間之杜美路一段，改名爲蒲石路，㈡貝當路與祁齊路之寶建路一段，改名爲恩利和路，㈢爲免與亨利相混起見，復將恩利和路改名爲理維諾路，均准定於本年九月一日實行，並屆時函知各該路居民知照云，

又該局以貝勒路年來市面日盛，車馬輻輳，交通時有阻礙之虞，前經該局工務委員會提出討論，決將該路面放寬至五十呎，以利交通，

覺園之盛會

▲歡迎…歡送…慰勞

中華職業教育社·商務印書館·申報館·滬江大學邊疆學會·中華邊業銀行·東方文化社·等十二團體，昨日中午，假赫德路覺園，歡送中央新委西康黨務特派員格桑澤仁等，慰勞兩江女校東征籃球隊，及歡迎東北大學教育參觀團，賓主共到六十餘人，席間首由黃警頑宣述歡宴之旨趣，次蔣唯心君介紹劉曼卿女士之略歷，劉女士即於鼓掌聲中，報告其去年代表中央宣慰康藏之經過，依次演說者爲格桑·澤仁·黃任之·黃越·東北大學花蓮圖·及陸禮華等，演詞甚長，然大意不外開發邊疆，移民墾殖，及報告西南·西北·東北·之現狀，陸禮華則報告此番東征情形，直至三時許，始攝影而散，

演講性與罪惡

◉德國性學博士　▲明日在紅十字會醫院舉行

德國性學博士赫思斐爾，於上次赴北平後，現已回滬，現赫氏準於明日（九日）在海格路二六三號中國紅十字會醫院演講「題爲「性與罪惡」」，聞赫氏演講畢，即於次日乘昌興公司加拿大皇后號離滬赴香港、

鳴謝江岳巒醫師治痔漏神術

余患痔漏成管三年有餘，痛苦備嘗，屢醫罔效，幸蒙友介紹到北四川路西首蓬路K473號上海痔瘡醫院就治，經院長江岳巒醫師施以最新手術，並無痛苦，治約匝月，宿疾霍然，誠醫痔之聖手也，謝謝之餘，特登報端，爲同病者告，並誌謝忱　上海星架坡路五百號愛國玩具廠吳錫山啟

謹防假冒　戒煙　功效神奇　百發百中　當面可試　萬應萬靈

發七天斷癮，見烟自厭，烟癮斷後，丸可停服，永無餘弊，每瓶一元五角，外埠寄費加一，郵票通用

德國百補戒烟丸

當烟禁森嚴之世，已成癮者孰不思脫離苦海而登衽席，無如市上戒烟丸類多雜以嗎啡及海羅因等毒質，倘時服之，非但不能斷癮，反而受害不淺，該藥廠有鑒於斯，特費數十年之心血研究此種百補戒烟丸，其性和平，前經海關查驗，並無毒質，服之無痛苦，照常辦事，不吐不瀉，飲食增加，精神煥發，誠爲戒烟除病之無上補品　上海新世界北部對面德鑫里內　德羅洋行

米價高漲原因

▲好商又私運出口　▲當局宜及早制止

近來本埠南北兩市米價，又忽逐漸高漲，最近一星期間，竟漲起有半元之多，昨日北市售開，最高白粳每石洋十四元六角，又十四元四角，又十四元，薄稻每石洋十三元五角，又十三元二角，較之前日，又漲起兩角左右，據米業中人云，日來市價高漲之原因，實緣一般好商又在秘密私運大宗米糧，裝儎出口，其收集之整數米糧，均係派員前往無錫常熟等各鄉直接搜羅者，以致滬埠來源，頗見缺乏，供不應求，故市價驟形緊俏，昨又聞無錫來人云，此次販運大宗米糧出口之爲首大好商，已在錫埠被當局監視，

嚇詐匪蔡維才　一度曾爲綁票匪

▲與綁魏廷榮案有關　▲准移交法捕房訊辦

南京路香粉弄醫生仲晉濤，因接恐嚇信，索欵三千元，報由老閘捕房，緝獲匪徒杭州人金福明一名，解經特區地方法院，押候查明訊究，已誌前報，茲悉該匪實係浦東人，名蔡維才，曾於前年六月間，糾黨將法租界中華義勇團團長魏廷榮綁票，獲後，捕房即派探員密往天潼路青雲里二十一號，拘拿其同黨徐伯岩，但徐已聞風避匿，故未弋獲，前日經特院周庭長提案續審，先由捕房律師汝葆彝陳述調查經過情形，並謂徐伯岩逃逸無踪，其居處傢具，無人保管，請示如何處置云云，而法捕房因魏案發生於法租界天主堂街，特派探員投院聲請移提，質之被告，承認投函嚇詐，惟對綁魏案尚猶否認，周庭長隨即判決詐財未遂罪，處徒刑四年，恐嚇信等沒收，青雲里二十一號屋內器具等件，暫存本院贓物庫保管，綁票案准法捕房將該犯提去，訊畢仍送回發監執行、

包探途遇刦盜

▲當即連偕行者一併逮捕

四行華備庫，去年被盜攔刦鉅欵，業經捕房陸續緝獲盜匪十餘名，訊明定罪，所未判決者，僅最近拘案之阿爲德一名，尚在偵查中，惟該案同黨之漏網者，仍有數人，前日午後，老閘捕房探員閻鑅行經廣東路，不期與該案盜黨張世明（又名小金生）相値，當連同與張連袂偕行之吳文彩，一併拘回捕房，詰問一過，即予收押，現候與阿爲德併案，解請法院訊辦、

兩巡捕被控行兇

▲結果宣判無罪

協豐仁米店，原設於海寗路北河南路左近，本年四月間，始遷往新閘路長沙路口營業，將原店房屋頂替與杜某，開設杜昇昶布店，上月十九日，杜突往協豐仁，謂交割時電氣費欵核算錯誤，並邀米店司賬楊子善同往上海電力公司復核，楊以時晏，堅決推却，致起口角，杜即出外，鳴到一千六百六十六號巡捕蔡世喜，一千八百十七號巡捕嚴思山，擬將楊拘捕，乃該米店夥張根生，亦參與爭執之列，捕遂將楊·張·一併逮捕，解經特區地方法院，判決各科罰金十五元，嗣楊等則另控該兩捕拘彼等往捕房時，沿途兇毆，前日午後，由特院蕭推事傳集雙方審訊之下，以原告所控不成立，判決蔡嚴兩捕無罪、

陳亞道唐倫譜無罪

▲上訴後撤消原判

寗波人陳亞道、唐倫譜、前被捕房控訴與王禮定夥同私販軍火、經特區地方法院判決王處徒刑六月，陳·唐·各處徒刑四月，陳·唐·不服，延沈星俠律師提起上訴，謂係被王誣攀，業由高等分院開庭，傳集人證研訊，並經沈律師辯論終結，已詳本報，前日午後，爲該案宣判之期，宋庭長與高·葉·兩推事升座，向陳·唐·兩上訴人略訊數語，即宣告判決，原審關於陳亞道·唐倫譜·處刑部份撤銷，陳亞道唐倫譜無罪，

白克路抄獲大批毒物

公共租界捕房新組禁烟隊、星期六又在白克路十六號抄出戒烟丸藥二十萬顆，逮捕六人，將於星期一解交法院審理，該處房屋外面設一棉花店，探捕入內搜查之後，先在木箱內發見大宗丸藥，乃細抄屋內，又獲製造丸藥器具，及烟土兩盤，遂將店主夥友一併帶回捕房，此項丸藥，名義上雖屬戒烟之用，實含大量毒物，常以善價大批出售，

蹈海青年有人認領

▲實名高履平　▲不是王維元

日前吳淞口救生局巡船在黃浦江中撈獲一青年男屍，當在其身畔檢出愛情決裂之遺書一封，及王維元名字之上海公園長期游券一張等情，曾誌五月二十七日本報，後經法院檢驗，由堂備棺收殮，抬厝義塚，茲悉昨日下午，有死者之友好汪漆波高孟直等七八人到淞，前往救生局，謁該局董事顧丹巢君，認領屍體，並謂死者非王維元，實名高履平，江蘇崇明人，年二十八歲，向在上海做收賣舊蘣票生涯，此次之投江自殺，大致困於經濟，至於愛情決裂，或係另一問題，高於未死之數日前，向王維元處借得游券一張，及至閱報，見載吳淞口撈獲男屍，身邊檢出有王維元名字之游劵，始知高已在淞蹈海自殺，今死者尚有一老母，住在崇明，不便到淞，由彼等負責認領，送回原籍安葬等語，旋由汪等具證領去，重行收殮，雇船送回原籍，

巡長詐財之徹究

市公安局一區二分所所長，因得報告，有本所巡長高維孝，偵探龐鼎源（即龐自珍），探夥張金海·等，往小東門福昌里十三號王姓婦人處，藉名該婦吸食鴉片，索詐洋三百五十元，有女傭陸陳氏在場爲證等情，案關警務人員瀆職詐財，故一併扣留，呈解公安局，諭解地方法院澈究，

姚家夔舞弊後逃避

▲候拘提到案再訊

江西路中國電氣公司職員姚家夔、去年十月間，經該公司經理美國人雷穆派往南京分銷處，管理銷貨事務，前月調回上海，檢查所售貨欵，不符美金三千一百二十四元九角三分，姚自心虛，棄職逃避，於是舞弊嫌疑，因而證實，雷穆乃延律師梅華銓代表向特區地方法院起訴，前日午後爲是案庭訊之期，但被告則無從拘提到案對質，旋由蕭推事諭令改期，候拘到被告再行訊辦，

司務與學徒鬭爭

▲學徒被戳一刀　▲司務受傷匪淺

百老匯路二六三號利泰木箱舖，雇有司務王阿榮，年二十五歲，無錫人，學徒戴亭清，年二十三歲，紹興人，昨日午後五時餘，因瑣事二人發生口角，戴不問情由，持剪刀向王右臂戳入一刀，當被王用力奪下，反刺戴亭清左腰一刀，左臂一刀，傷勢匪輕，血流不止，後由店主將二人併送同仁醫院療治、

吳子謙等籌備蘇北社

近年以來，江蘇江北南通海門揚州各縣、旅滬者日多，而無結合之團體，感情因此疏遠，且每遇同鄉有寃曲，無處代爲伸雪，旅滬勞工子弟，無從求學，聞者寒心，上海女子中學校長吳子謙，明惠英文商業學校主任黃克定等，有鑒各省各縣皆有團體之組織，獨吾蘇北落人之後，所以發起組織蘇北社，聯絡感情，研究學術，開辦學校，栽培旅滬窮寒子弟，促進桑梓自治等爲目的，業已組織籌備處於上海西門文廟路，上海女子中學內，凡蘇北旅滬各縣人士，均可前往登記，共策進行，以冀早日成立云、

天氣報告

徐家匯天文臺昨日下午四時三十分氣象預報云，揚子流域及中國北部，天色有雲，上海天氣轉佳，颶風與低壓相遇後，將繼續過東海，向東北北方或東北方進行，故此間海濱與九州高麗之間，有陣雨，天氣極惡劣，臺灣海峽內風向不定，有霧，又昨日下午三時前二十四小時內本埠氣溫最高七三·四，最低六三·〇，去年同日最高八三·八，最低六一·二，

▲誌謝　昨承商務印書館惠贈東方雜誌第二十八卷第二號，少年雜誌第二十一卷第三號，兒童世界第二十七卷第二十二·三·四號，英語週刊第八百零四號，各一冊，又承北新書局惠贈第一卷創刊號青年界一冊，特此併謝、

專件

勞動我觀（再續）　黃郛

▲在勞動大學演講詞

今日世界各國之社會上，均有所謂勞資糾紛之說，勞動者對資本家之惟一口實，謂其勞力少而收穫多也，不知勞力眞少，不妨投資本家來參加工作，收穫眞多，不妨令納重稅以興辦公益事業，「不必因彼勞力少而收穫多，我亦希望勞力少而收穫多，減少工作時刻，勞力少也，增加工作薪水，收穫多也，不料勞動者欲打倒之人，而勞動者自身，先有被打倒者同一之心理，天下滑稽之事，寗有過此，吾恐此勞力少收穫多之目的未達時，則打倒他人剛達到，即已易居被打倒者之地位，如此循環往復，人類尚有安寗之日乎，果全人類而均達到此目的，吾敢斷言，勞力減少之日，即收穫絕滅之時，結果同歸於盡而已，吾爲此說，非謂正當之權利，可以放棄也，惟彼此間之要求，應衡之事實，大而國家之利益，小而本業之興衰，不可不顧及之，吾人對於人類社會，認爲只有所謂分工，所謂合作，本不主張競爭，惟世界上尚有所謂「獨立國家」之個體分別存在，故全人類社會之分工合作，尚未足以語此，（國際間利害相同之點，彼此分工合作之事亦不少，然未足以語其全，）惟最少限度，在同一個體下之國民，應嚴守分工合作之實，蓋個體不健全，決無餘力足以勞及他人，苟誤信外來引誘之詞，一旦個體衰弱，手足無力，他人體內之消化器所攝得之營養品，無法使之分潤，以健吾手足，此最明顯之事實，三尺之童，足以了解之，故吾嘗謂當今之世，環顧球上，無無領屬之國土，即無無國籍之國民，民而冠以國字，可知民與國之關係「不可須臾離，國民既分四等，（並非四級，應注意，）日士農工商，則必士爲國士，農爲國農，工爲國工，商爲國商，方足以爲同一之個體，若但知吟風玩月，或持籌握算者，則謂之士商也可，（無謂之國士國商則不可，換言之，謂之民也可，謂之國民則不可，）由前所述，吾人對於勞動二字之解釋，可以得一結論，即吾人之身體，既附屬於兩種本體之下而生存，不能不服從兩種本體之意志，㈠爲附屬於宇宙之間之一生物，宇宙本體是繼續不斷的變化，吾人應此原則而勞動，㈡爲附屬於國家之下之一國民，國家本體是希望分工合作，日進上軌的，吾人應照此希望而勞動，至若勞動之方式，無論勞心勞力，間斷連續，均可不計，但能各就其業，各盡其職可矣，

勞動二字之解釋，既已得有結論，則吾人今日之演講，即可蔵事，惟對學生諸君，尚欲供獻一點微意，吾人今日演講詞中，引孔孟管子之言甚多，諸君或厭聞以爲老生常談，毫無興趣，不知宇宙既繼續不斷的變化，是無常的，然一窺其變化之跡，則春夏秋冬之序，寒暑晝夜之分，年年如此，萬古不易，是極有常的，所謂天之經也，宇宙變化，既有經常之規則，則世界上寗有新奇之事，新奇之論，例如歐戰以後，歐人盛倡「一語曰勞動神聖，曰簡單生活，一時因譯語不詳，遂視此爲最近世界新倡之名詞，一若有力宜探討之價値也者，實則勞動神聖者勤也，簡單生活者儉也，名異實同，初無含有特種之解釋，奇新之意義，蓋時不問古今，地不問中外，舉凡一切國家事業或個人事業之成就，與夫國家經濟，或國民經濟之充裕，皆不外國民勤儉精神之所結晶，吾國古時，弟子必躬執洒掃，婦女必親操井臼，而歷代先哲，又特親耕稼·習巡狩·以勸勞·菲飲食·薄宮室·以示儉，凡所以訓練我國民，誘導我國民者，歷時至久，寓意至深，近代歐西物質文明東來，適値我古教漸弛，新德未修之際，各都會間遂酒酒流入奢侈逸樂之途，而不知所屆，殊不知眞正之歐美文明，決不在鄉熄奪目之舞場，燦爛炫耀之飾品，而在其多數國民悉具有勤儉奮勵之眞精神，此不可不知者也，人類弱點，或有好新奇之癖性，惟賴社會上富有天良之先覺，善爲誘導之，若爲一時方便計，利用人類弱點，好倡新奇之論，以迎合一時之人心，不獨誤盡青年，誤盡社會，結果亦必自殺，俗語說得好，「畫鬼容易畫狗難」，因狗爲習見之物，所謂經也常也，腳過短，尾過長，人人得而批評之，鬼爲不可見之物，所謂新也奇也，三頭六臂，任意發揮，無人得而證明之，現在社會上頗有一部份不甚高明之畫家，「不能畫狗專畫鬼」，蓋以中國舊時之迷信言之，「見鬼決不是好事」，還是講究講究忠信篤敬·克勤克儉·等老生常談，確實能使諸君終身受用不盡，並可促進國家或世界使達繁昌安寗之域，尤其是「在校期間」，實爲諸君一生成或敗之最大分歧點，諸君負笈來滬，內離父兄，外多引誘，所可信托者，惟學校而已，允宜格外謹愼，且除遵守校規，專心學問，屛除外務，愼交師友以外，更當注意實習一技，若學農者，不願施肥，學工者不屑執斧，則每年內外各地成千累萬之畢業生，雖有專學，却乏專技，社會上之實際需要，恐不如是，歐戰以後，各國均提倡實用教育，蓋學問原以致用爲歸，就軍事論，現在世界各國之軍事長官，無不經過一年或半載之兵士生活，就產業論，現在世界各國之工程師與技師，無不經過若干時期之職工生活，此則至可師法者也，本人生性拙直，願對人說眞話，寗願人罵我，不願我誤人，還請諸君原諒原諒，（完）

脚趾濕癢　一滴即靈

一去濕　止癢　消毒　殺菌一

又主治乾癬濕癬疥瘡及頭皮各症，若用不良藥品非但無效，反使皮膚劇烈難治，如用內服藥品易使濕氣關住以致發生他病，惟用「阿墨林」功效最爲靈速，搽到立即病除，一試便知

⊙先施永安新新及各大藥房出售

上海北京路九六號　百昌洋行經理

⊙每瓶七角半

愈我年久小腸氣

疝氣　七天全愈

余患小腸疝氣已及十年，發時陰囊腫大偏墜，痛難忍，初起上床縮小，下地即腫，延醫服藥，收效極微，見報載○上海南京路三馬路口匯中照相館隔壁德法德氏醫生秘製腸疝氣丸，效驗極速，即由郵局匯洋七元，購照該丸六盒，服至今年未發，全內外根斷十二天，特此感謝揚名○江西景德鎮…

贊揚周文卿醫生　專門花柳白濁全科

周君文卿　鄞人，世家學淵源，精通中西醫，年富學優，閱世已三十餘年，內外兼擅，其技無論白濁血淋，下疳橫痃，魚口便毒，腫爛一切危險至極之症，一經周君醫治，均可手到病除，周君特來上海，懸壺花柳全科，新…

輪老手術　最短時間　花柳全科　周君醫治

限期保全，其法能以施用德國六零六法國九一四，注射靜脈，治愈之後永無流弊…

德國六〇六至一二元　每針十七元至二十元

獨血清　每針二元至五元　各…

周君解毒藥品　門診二角　出診一元

周君分診所在四馬路天蟾舞台對面西藏路口老正興西首

上午送診　祗取一角　下午二元

介紹人　王一亭　姚紫若　楊小川　虞洽卿　關炯之　沈聯芳　顧馨一　謝蘅牕　徐冠南　姚慕蓮　葉惠鈞　杜月笙　李英石　葉鴻英　李右之　同啟

程少卿　眼科　明目還光丸

人之有眼目，如天之有日月也，眼目失明，即成廢人，本醫生秘製明目還光丸，專治目生內障，眼花目昏，青盲散光，頭痛迎風，流淚等症，目因肝腎虧損，翳膜遮睛，神效之極…德和藥房程少卿製…

著名老牌　起死回生　神功十滴水　十六週紀念　大廉價贈品（一月）

▲由國曆五月十五日起，六月十五日止…

教育消息

體育

中華榮膺萬國運動冠軍

—共得一百五十分—

美國亞軍……一〇四分
日本第三……二〇分

▲陶英傑……中欄……全國新紀錄
▲丘陵如……八百米……華東新紀錄

—美國造成不少好成績—英美女子可畏—

昨日午前大雨、飯後放晴、萬國運動會繼續於二時半起舉行、四時結束、中華隊以一百五十分冠軍、獲張羣市長大銀鼎、美國一百〇四分退居亞軍、中華隊人才平均、有以致之、成績佳者甚多、陶英傑中欄創全國新紀錄、丘陵如八百米創華東新紀錄、美人亦有不少特殊成績、女子組表演五項、俱英美兩國冠軍、且均破中國紀錄、令人驚佩、由霍克夫人給獎而散、

九國得分

▲中華一五零分
▲美國一零四分
▲日本二十分

項目 名次	第一 中華	第二 美國	第三 日本	第四 英國	第五 葡萄牙	第六 德國
一百米	十分	五分				
二百米	七分	八分				
四百米	十分	五分				
八百米	九分	五分			一分	
千五百米	一分	十分			四分	
一萬米	九分			一分	五分	
高欄	十四	一分				
中欄	十一	四分				
鐵餅	一分	十分				四分
鉛球	九分	六分				
標槍	七分	三分	五分			
跳高	八分	四分	三分			
跳遠	十分	五分				
三級跳	十一	四分				
撐竿跳	九分	四分	二分			
四百米接力	八分	十分		六分		
八百米接力	八分	十分	六分			
千六百米接力	八分	十分	四分	六分		
總結	一五〇	一〇四	二〇	一三	十分	四分

(法國·俄國·拉德維亞未得分)

個人得分

—男子組—

▲第一名 湯史雷(美) 十五分
百米、二百米、四百米三項第一、
▲第二名 王季淮(中) 十四分
三級跳第一、標槍跳遠各第二、鐵餅第五、
▲第三名 曹 裕(中) 十二分
撐竿跳高第一、高欄第二、鉛球第三、
▲第四名 雷米迪(葡) 十分
萬米第一、千五百米第二、八百米第五、
▲第五名 白那特(美) 九分
▲第六名 陳寶球(中) 八分
三級跳第二、撐竿跳高第三、二百米第四、
▲第六名 古 川(日) 八分
鉛球第一、中欄第三、
標槍第一、跳高第三、

▲第八名 陳國俊(中) 七分
高欄第一、百米第四
▲第八名 蘇格頓(美) 七分
千五百米第一、八百米第四、
▲第十名 丘陵如(中) 六分
八百米第一、千五百米第五、
▲第十名 史璜克(美) 六分
跳遠第一、高欄第五、
▲第十名 林光興(中) 六分
百米二百米皆第三、
▲第十三名 陶英傑(中) 五分
中欄第一
▲第十四名 李仲三(中) 五分
跳高第一、
▲第十五名 却 賓(美) 五分
鐵餅第一、

造成中欄全國紀錄陶英傑
(本館攝)

—女子組—

▲第一名 湯姆生(英) 十八分
五十米百米第一、跳遠跳高第二、
▲第一名 白那特(美) 十八分
跳遠跳高第一、五十米百米第二、
▲第三名 飛克托(葡) 六分
五十米百米第三、
▲第四名 雪密特(美) 五分
五十米百米第四、跳遠第五、
▲第六名 張蘋先(中) 三分
跳遠第三、
▲第五名 朱文誠(中) 三分
跳高第三、
▲第七名 錢行素(中) 二分
跳遠第四、
▲第七名 金絲葆(美) 二分
跳高第三、
▲第七名 盛 璧(中) 二分
五十米跳高第四、
▲第八名 馬毓芬(中) 一分
一百米第五

天晴有興

昨日上午大雨、直至飯後方晴、地亦漸乾、大會乃繼續舉行、觀者四五千人、幸令軍隊音樂隊到場吹奏、天聲公司播音、觀者賽者精神均佳、華人見國旗在前或高高掛起、如爲勝利、無不大鼓掌、給獎時亦歡呼而散、

陶英傑造成中欄全國新紀錄

▲英美破中國五紀錄 ▲丘陵如造華東新紀錄

中欄	六十秒	陶英傑(中)	中國新紀錄
五十米(女子)	七秒	湯姆生(英)	破中國紀錄
一百米(女子)	十三秒二	湯姆生(英)	破中國紀錄
跳遠(女子)	四米五九	白那特(美)	破中國紀錄
跳高(女子)	一米三八	白那特(美)	破中國紀錄
四百米接力(女子)	五七秒八	美國隊	破中國紀錄
八百米	二分七秒四	丘陵如(中)	華東新紀錄
四百米	五二秒四	湯史雷(美)	並中國紀錄
千六百米接力	三分四一秒四	美國隊	並中國紀錄

其他紀錄之特出者、爲湯史雷(美)十一秒二之百米、二十二秒一之二百米(並劉長春紀錄)、蘇格頓(美)四分二九秒四之千五百米、陳國俊(中)十七秒之高欄、古川(日)四五米一零之標槍、陳寶球(中)十一米四八之鉛球、美國隊四百米八百米之接力跑、成績皆不可謂不滿意、

總成績表

▲男子組

項目	第一名	第二名	第三名	第四名	第五名	成績
一百米	湯史雷(美)	鍾連基(中)	林光興(中)	陳國俊(中)	蔣 鵬(中)	十一秒二
二百米	湯史雷(美)	周恩德(中)	林光興(中)	白那特(美)	勃來烏(英)	二二秒一
四百米	湯史雷(美)	何德賓(中)	蘇祖卿(中)	曾榮忠(中)	王健吾(中)	五二秒五分二(並中國紀錄)
八百米	丘陵如(中)	李紹商(中)	哈立台(美)	蘇格頓(美)	雷米迪(葡)	二分七秒五分二(華東新紀錄)
千五百米	蘇格頓(美)	雷米迪(葡)	推 洛(美)	哈立台(美)	丘陵如(中)	四分二九秒五分二
一萬米	雷米迪(葡)	馬逢瑞(中)	陳行佩(中)	陳廬舟(中)	列潑雷(英)	三六分四秒
高欄	陳國俊(中)	曹 裕(中)	李文初(中)	談 熹(中)	史璜克(美)	十七秒
中欄	陶英傑(中)	栩濯弗(美)	陳寶球(中)	吳祖慈(中)	陳部章(中)	六十秒(中國新紀錄)
鐵餅	却 賓(美)	克拉麥(德)	柯 伯(美)	郎 氏(美)	王季淮(中)	三三米八三
鐵球	陳寶球(中)	脫拉洛(美)	曹 裕(中)	郎 氏(美)	遠 明(中)	一一米四八
標槍	古 川(日)	王季淮(中)	赫特生(美)	溫鼎新(中)	劉家軍(中)	四五米一〇
跳高	李仲三(中)	安特生(美)	古 川(日)	顧 彧(中)	李 琳(中)	一米七六
跳遠	史璜克(美)	王季淮(中)	梁添成(中)	郝春德(中)	陳公輿(中)	六米六四
三級跳遠	王季淮(中)	白那特(美)	范家駒(中)	梁添成(中)	郝春德(中)	十二米九〇
撐竿跳高	曹 裕(中)	李 琳(中)	白那特(美)	千 葉(日)	浩韋克(美)	三米三四
四百米接力	美國隊	中華隊	英國隊			四四秒五分四
八百米接力	美國隊	中華隊	日本隊			一分三六秒
千六百米接力	美國隊	中華隊	英國隊	日本隊		三分四一秒五分二(並中國紀錄)

▲公開組
托墨司基鐵餅百米俱第二名

▲女子組

項目	第一名	第二名	第三名	第四名	第五名	成績
五十米	湯姆生(英)	白那特(美)	E飛克托(葡)	雪密特(美)	盛 璧(中)	七秒(破中國紀錄)
一百米	湯姆生(英)	白那特(美)	E飛克托(葡)	雪密特(美)	馬毓芬(中)	十三秒二(破中國紀錄)
四百米接力	美國隊	葡萄牙隊	中國隊			五七秒五分四(破中國紀錄)
跳遠	白那特(美)	湯姆生(英)	張蘋先(中)	錢行素(中)	雪密特(美)	四米五九(破中國紀錄)
跳高	白那特(美)	湯姆生(英)	朱文誠(中)	金絲葆(美)	盛 璧(中)	一米三八(破中國紀錄)

決賽寫眞

㈠湯史雷短跑稱王

▲包辦百米二百四百第一

中華鍾連基周恩德何德賓—成績亦佳—

美人湯史雷短距離之怪傑、身格健偉、勁力充滿、起步得法、衝刺迅速、有茲四長、無怪包辦百米二百米四百米三項首席、而使我國鍾連基周恩德何德賓及托墨司基等相顧失色、望塵莫及、三項成績、四百獨佳、所得五十二秒五分二之時間、平等我國劉長春創造之中國紀錄、是亦難能可貴、

▲百米 槍聲之中、萬千視線、羣集於美之湯史雷一身、但見其一鼓作氣、直登龍門、成績十一秒二、彼會以打倒湯氏爲目標之托墨司基者、差一步、列第二、賽後握手致賀、甘心拜服、中華鍾連基林光興二氏、前之五十米、與首二兩名同在水平線上、高下之分、由於最後三十米衝刺之不如、鍾三、林四、陳國俊第五、蔣鵬第六、

▲二百米 周恩德林光興對於是項節目、抱有野心、鼓起全力、與湯氏爭雄、步步緊隨、刻刻死跟、湯氏受此壓迫、自知非奮鬥難以見功、半途之後、乃生變化、湯氏大刀闊斧之步驟、驚風飛馳、先周一步、衝破白線、林又後周一步、第四白乃特、第五勃萊烏、成績二十二秒一、

▲四百米 開步未久、湯氏左腿被人踏傷、故初未有驚人之舉、曾榮忠乘勢加鞭、領導至八十米之久、百米已屆、何德賓起而問鼎、其時湯氏仍隱在三四名之後、令人奇駭不止、再進而至三百米時、湯氏稍見昂頭、又五十米、湯氏追出衆人之前、後四名皆係華人、恍如衆星捧月、白線在望、湯氏兩腿有靈、轉眼而至、所得成績五十二秒五分二、平等中國、賽後、因湯氏之傷、引起問題、久而久之、方行解決、事有來因、查無實據也、

㈡丘陵如後來居上

▲八百米打破華東紀錄

—成績二分七秒五分二—美人失望—

▲八百米 我人心理、中美必有劇戰、而美之蘇格頓尤有壓倒羣雄之說、然事實上、中反占勢、第一丘陵如之成績二分七秒五分二、創造華東新紀錄、爲大會生色不少、邱在最後五十米時、方後來居上、其初尚落於李紹商之後、無甚振作也、若第二李紹商能保持長力、必可與丘氏爭霸主、蘇格頓名列第四、反被哈立台占前一位、已獲萬米首領之雷米地亦奪居第五、腿力之耐久、至堪驚人、

第一名 美國隊 一分三十六秒
海爾·馬利奧·白乃特·湯史雷
第二名 中華隊
郝春德·林光興·周恩德·鍾連基
第三名 日本隊

▲千六百 參加是項接力賽者、中·美·英·日四國、結果美第一、中二、英三、日四、中華之敗、非實力之不及、實接棒技藝之欠佳、三次接棒時、每次莫不落後二步、否則可高占鰲頭也、第一棒開始時、美前、中二、英三、日四、最後中美並到、第二棒之初、中稍前、後被追出、未幾中又先領前、中追之甚力、卒難如願、第三英國、第四日本、成績三分四十一秒五分二、平等中國紀錄、

第一名 美國隊 三分四十一秒五分二
海爾·勃利其·脫羅脫·蘇格登
第二名 中華隊
蘇祖卿·何德賓·王健吾·曾榮忠
第三名 英國隊
許氏·密爾·中飛賽·懿薇
第四名 日本隊

中華錦標隊
(王開攝)

㈢雷米地雄視萬米

▲中華馬逢瑞落居第二席

—十二人起步六人終了—成績平常—

▲萬米 十二位大將、奔繞二十五圈、作萬米之競賽、此長技術、前後互見、較其他各項、似加倍有趣、馬逢瑞義不容辭、一馬當先、百米之後、分成二團、馬、盧、雙陳及法人可端脫等在前團、雷米地及赫特生等居後團、第二圈法人可端脫超出衆前、隨其後者馬逢瑞·陳盧舟·謝澤咸·陳行佩四人、第三圈起、馬氏再度領前、盧舟第二、可氏第三、第四圈、盧舟亦一度奪首領幾味、第五圈至第六圈、形勢稍變、馬氏第一、盧舟第二、葡人雷米地與英人列潑雷並列第四、相轉而奔、彼此距離、均在五十米之內、第七圈又起變化、馬氏仍居首席、雷列二氏並肩第二、陳行佩亦脚步加緊、隨在盧舟馬氏之後、赫特生第五、可端脫第六、九圈之後、雷米地放開脚步、緊隨馬氏、四條大腿、同時起落、如是者至二十二圈之後、驟然追出馬氏之前、不甘雌伏、而作雄飛、奔走速度、逐漸加快、二十四圈時、雷氏已先馬氏三十米、最後精神更足、一股勇氣、不知來自何處、二隻飛毛腿、起落大快、衝破白線、奪得錦標、第二馬氏落在五十米之後、陳行佩得第三、由於最後二圈之努力、陳盧舟老將、威風依然、以第四名跑完終點、英人列潑雷第五、謝澤咸未完十四圈時、亦力竭出場、一度領前之法人可端脫、最後得第六位置、開步十二人、收成結果者六人、其艱難困苦、可想而知、

(上)撐竿跳第一曹裕(中)(下)第二李琳(中)
(本館攝)

㈣跳欄賽中華獨尊

▲陶英傑創造中欄全國紀錄

—高欄前列一二三四—中華清一色—

▲高欄 一向領導於高欄賽中之曹裕、於最後一步之間、被陳國俊胸部一挺、觸破白線、名居第一、競爭劇烈、成績遂佳、陳之十七秒時間、爲其本人最高之紀錄、曹列第二、可謂功虧一簣、談熹亦可兒、乃不愼觸倒第三欄、從此不免驚心提膽、成績因是減色、落入第四、第三李文初竟能如我所望、居第三名、中華清一色之說、亦成事實、史璜克力不從心、大失所望、五人起跑、終居第五、其成績可知、

▲中欄 陶英傑中欄六十秒成績、爲大會唯一之驚人紀錄、當報告員高聲宣告時、男女觀衆、齊起歡呼、陶氏行踪所至、掌聲隨之、欽拜英雄心理、人人皆同、無分國際也、競賽五人、中四美一、陳寶球此中翹楚、乃落居第三、實因觸倒一欄之故、致後來速度、爲之減色、蓋恐其蹤出場、有害於大局也、獨一美人栩濯弗、形勢尚佳、中間亦曾一度居先、因耐久力不足、大後稍緩、又乘陳之失機、乃得第二名、

㈤接力跑美國逞強

▲千六百米平等中國紀錄

—中華失敗於接棒失機—實力相等—

▲八百米 接力賽跑、非中即美、八百米一項、中美人才相等、冠軍更難預定、日人亦參列其間、否則似成單調也、第一棒美人海爾與郝春德、在外擋、無形損失良巨、第一不幸、美占內擋跑道、中力相爭、不料日人奇兵突出、居第二、海爾死命第一、郝氏第三、第二棒形勢突變、林光興一鼓作氣、居前領導、美國馬利奧第二、相差一米、第三棒周恩德接棒工夫良佳、占勢不少、美人白乃特雖見努力、終在周後、最後一棒、鍾連基居五米之先、飛步進展、美名將湯史雷、果然身手出衆、最後三十米之間、逐漸追前、竟以一米之差破線、成績一分三十六秒、中華第二、日本第三、

㈥標槍日本拿手戲

日本古川擲標槍四五米一〇、昨居冠軍、馬出冷門、羣皆驚奇、實則標槍日本人之拿手戲、遠東會日本人皆在六十米以上、昨日古川槍頭未準、如不斜出、正直飛去、定在五十米以上、賽時太陽旗風頭大健、五人全部成績如下、

第一名	古 川(日)	四五米一〇
第二名	王季淮(中)	四四米二七
第三名	赫特生(美)	四三米六七
第四名	溫鼎新(中)	四二米九七
第五名	劉家軍(中)	四一米七七

㈦陳寶球鉛球得志

陳寶球前日鐵餅失敗、鉛球果然立志吐氣、美國脫拉羅聲勢洶洶、先以十米九五揷起美國旗、陳寶球第二擲即以十一米〇五追出、滿場掌聲、豈知第五次脫羅拉忽以十一米三八趕上、美國旗又上前、大煞心事、幸寶球一擲、得十一米四八、奪得冠軍、方才揚眉吐氣、

第一名	陳寶球(中)	十一米四八
第二名	脫羅拉(美)	十一米三八
第三名	曹 裕(中)	十米七六
第四名	郎 氏(美)	十米四九
第五名	遠 明(中)	十米二七

㈧王季淮三級爭氣

三級跳遠、幾乎像前日之跳遠、先最高五人爲華人、名次旗全是青天白日、忽然美國白那特以十二米五四跳出、於是旗竿之頂成花旗、幸賴王季淮爭氣、最後第六次跳出十二米九〇壓倒之、五人成績列下、

第一名	王季淮(中)	十二米九〇
第二名	白那特(美)	十二米六五
第三名	范家駒(中)	十二米三七
第四名	梁添成(中)	十二米三二
第五名	郝春德(中)	十二米一一

㈨撐竿跳難解難分

撐竿跳高、美國華韋克二米八九落選、列第五、日本千葉三米〇三亦落選、列第四、白那特三米二〇列第三、於是李琳曹裕爭第一、大家跳過三米三四、再高都不能達、於是退下升高、好幾回後、李琳失敗、曹裕方得第一、難解難分之至、

女子表演

▲華女子退避三舍

—美英秋色平分—
—昨日成績更佳—

▲湯姆生女飛將軍 要如昨日英國湯姆生姑娘、才配稱女飛將軍、五十米七秒、百米十三秒二、中國姑娘落後至少五米、吳梅仙孫桂雲恐亦敵不上、白那特差他一米多、眞可佩服、

▲白那特女跳封王 美國白那特姑娘之兩跳、跳高跳遠、中國姑娘夢想不到、跑來有勁、跳來又高、跳遠四米五九、跳高一米三八、看了眞該努力、

㈠八百米第一丘陵如(中)㈡標槍第一古川(日)㈢三級跳第一王季淮(中)㈣萬米第一雷米地(葡)㈤鐵球第一陳寶球(中)㈥高欄第一陳國俊(中)
(本報攝)

銀杯耀眼

—霍克夫人給獎—

▲中華隊得張羣鼎

大會爲節省時間起見、隨時給獎、一項決賽畢、即合集司令台前由霍克中將夫人給獎、司令台上滿是銀杯、耀眼異常、第一名得銀杯、以下給銀牌、總分第一、中華隊得張羣市長之大銀鼎作錦標、個人前二名及女子個人二名俱由大會給特獎、

女英雄之佳話

▲張素慧跳欄威名大震
▲未婚夫閻守中長口才

—演說反對體育…提倡自然科學—

◉山東

濟南快信云、山東第一女子中學學生張素慧女士、運動成績突飛猛進、在華北運動會一鳴驚人、壓倒哈爾濱各女將、奪得女子八十米低欄冠軍、名聲大振、已爲社會共同注目、記者頃訪得一最有趣味之消息、而足有記述之價值者、即關於張素慧女士之未婚夫、按張素慧女士號智敏、年十五、山東利津人、其未婚夫名閻守中、年十四、亦爲利津人、與張素慧爲表姊弟、天資聰慧、擅長辭令、實一大有希望之青年也、現肄業於濟南私立正誼中學第五十八班、一年一級、其婚姻雖出之父母之命、於襁褓時代爲訂定、所謂娃娃媒者、然郎才女能、半斤八兩、確可謂珠聯璧合、堪傳佳話、大有鴛鴦不羨仙之槪、不過張素慧女士聲名一振、閻之同學多與以相謔、閻實不堪其擾、甚至受窘而哭、聞閻守中昨在學校講演會演說、謂現在提倡體育之擴張、耗費金錢甚巨、而學生多有偏重運動、荒廢其他功課者、實不若以提倡體育之費、用以注重自然科學、充實各校理化器物之設備、較爲有益於學生云云、似亦不無幾分見地也、

百米二百米四百米第一美國湯史雷
(本館攝)

◉青島

全運會國術選手預賽

青島七日電、國術館於七日、假新舞台舉行比試、挑取全國運動選手、到會員五十三名、結果共取十四名、第一韓冠英、第二紀雨人、第三孫玉秀、定八日發表、

要聞

◉教部慰留清大校長

清華大學校長吳南軒、因該校發生風潮、縷敍經過、呈請辭職、教部昨指令云、呈悉、查該校長學識優裕、誠摯篤實、自就任以來、公忠治校、勤勞卓著、近以本部指令修改該校規程、校中教授突起誤會、學生發生越軌行動、演成教育界可痛之現象、本部察核經過情形、該校長並無溺於職責、已派北京大學校長蔣夢麟前往該大學宣達本部旨趣、期各教授迅圖補救、至學生迫辱師長、言形悖謬、應由該校長查明爲首滋事之人、照章懲處、該校長效忠黨國、辦事認眞、本部倚畀正殷、況經此次風潮、以後校務諸待整理、仰仍遵照迭次電令、積極負責、勿萌退志、以副本部殷殷之望、所請辭職之處、應毋庸議、此令、

◉浙教廳長辭職後之省校

▲仍請張道藩負責籌款

浙省教育經費積欠四月、省立各學校教職員以生活無法維持、紛有采新辦教之決議、教育廳長張道藩、亦以籌措維艱、於二日通令辭職、即晚離杭、表示決心、各校以教育行政無人負責、並接受省立中學教職員會常會之通告、對於六日罷教、暫緩實行、但各校教職員因張廳長辭意堅決、本省教育不能無負責之人、特分電教部省府轉呈國府、迅飭賢能繼任、而學校當局亦有呈請張廳長於未奉國府批准以前、仍懇負責、從速催發教費、

◉廣西大學下學期可恢復

廣西大學自十七年興辦以來、成績斐然、至十八年以戰事影響停辦、人咸惜之、頃廣西當局、已電校長馬君武副校長盤珠祁回梧辦理、恢復該校、前籌備委員陳柱尊昨去電賀云、頃聞省當局已電兩公回梧主持恢復大學、從此邦籍復興、知英才之蔚出、師儒咸集、覩學術之昌明、欣忭之餘、謹電奉賀、陳柱叩支云云、聞下學期必可開學、想廣西失學生聞之、皆大歡喜矣、

◉京滬教育界慶祝教師節

京滬教育界邵爽秋·程其保·張忠道·謝循初·汪懋祖·張士一·張耀翔·王書林·楊振先·許恪士·夏成楓·李清悚·胡叔異·等所發起之教師節、業於昨日下午三時在中央大學致知堂舉行第一次慶祝大會、出席者有中央黨部黨務教育科長張希賢·中央婦女日報張孝閏·時事日報傳案恩·申報錢芝生·及中央教授京市中小學校長教員等三百餘人、由邵爽秋主席、行禮如儀、主席報告成立該節日之意義、爲改良教師待遇、保障教師地位、及增進專業修養之點、並謂今後教師應組織團體、作實際運動、一面促政府注意、社會覺悟、一面更力謀自救、每人每年量力納費若干元、爲疾病死亡、及失業保險之公積金、實行經濟合作、而以教師節開其端云云、繼范錡演說、希望教師組織團體謀生活上之確實保障、並改革全國教育及指導民衆、蔣靖濤演說謂、教師節爲革命後精神團體表現、希望以後逐年舉行、彭百川謂教師待遇不良、影響民族精神發展至巨、中國人素尊師、故當創立教師節以爲世界倡云云、中大教授許恪士謂教師生活及責任上提出與現有之混世虫奮鬥、指導青年努力爲將來國民之導師三點、復有福建代表周應保述小學教師生活苦狀至爲詳盡、後程其保等提議呈請教育部轉呈國府明令規定六月六日爲教師節、組織全國教師聯合會、通電全國及世界各國一致提倡教師節等案、均經通過、並公推程其保·孟憲承·許恪士·邵爽秋·許瑞垚·汪懋祖·張坊·喬一凡·王素意·張官濂·馬客祿·李清悚·胡叔異·王芷湘·徐雁賓·等十五人爲聯合會籌備委員、五時許攝影散會、

立止 老牌
狐臭 藥水
腋下狐臭由先天遺傳、傳染兒女、代代不絕、實爲人生大恨、本公司發明此藥水、於民元首創專治狐臭、如神功效、凡患此症者、毛孔黃臭、有垢輕者一次、重者二次全愈、此後永不復發、每瓶一元、函購加一、通用上海二馬路大慶里沿街二百三十號寶羅製藥公司啓 382

衛生所化驗部給獎
肝胃氣痛丸 立刻止痛
此丸藥性溫和、男婦咸宜、專治九種心肝胃氣痛新老各症、並治肚腹痞塊反胃噯酸噎膈腹痛等症、服之立刻見效、每瓶一元二角、郵費加一、上海寄售處、外埠函購請寄郵票

遺精 速來

祖傳中國草藥根救一家
白濁 立愈 奇效草

老牌 婦女調經丸

類揚法醫氏德法藥房
救我多年耳鳴耳聾
耳聾丸
三馬路口德法藥房

味精

天厨味精　環球馳名
鮮美無敵　調味聖品

上海天厨味精廠啓
總發行所寗波路石路口

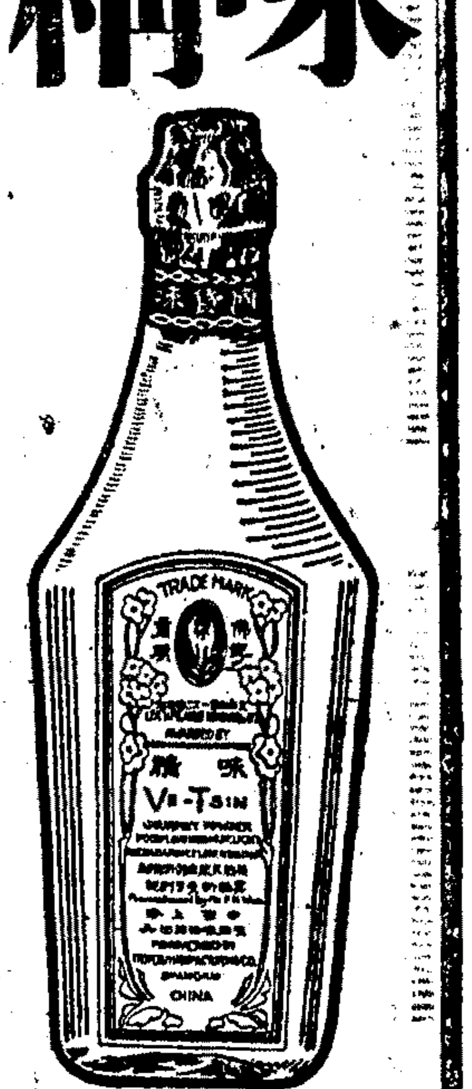

乙E 4252

書畫免潤

限期截止 六月卅日外埠郵局戳記爲憑
祇取紙墨費三成 潤例函索即寄 郵局兌付 ◎上海城內虹橋 ◎常雲路卅八號

社友　何伯敏　張熊飛　吳吉人
正草　錢宗安　隸篆　胡佐卿　呂鈞英
人物仕女　山水博古　陳居士　翎毛花卉　走狩墨龍

國粹書畫研究社啓

北平呂公望書法函授招生

卓越今古　獨開秘訣　保證三月成功　學費十二元　名額甚少幸勿自失　簡章潤例函索即寄

上海法租界西門路輯五坊十八號總收件處啓　乙特2815

海上書畫聯合會啓

（一）徵求會員書畫扇面寄售捐助均所歡迎寄售者售出扣二成國曆六月下旬公開展覽
（二）墨海潮因改革內容致遲出版現積極進行出版即寄函詢恕不另復
（三）會員合作四尺花卉中堂五尺對聯四尺正草隸篆屏四尺人物山水花卉走獸屏全套潤例計須六十元今只收十五元代裱者只收二十元如用六尺對五尺中堂屏條照上例加半百套爲限

上海西門外西林路三興里七號海上書畫聯合會主任查煙谷啓　乙特3001

陶紹甫鬻畫

山水堂幅每尺十元　立幅每尺六元　條幅每尺五元　手卷每尺十元　冊頁每葉十元　扇面每面六元　餘詳潤例函索即寄　收件處上海各箋扇莊　南京寶齋　蕭秘閣　杭州舒運記　王星記　揚州雲藍閣　寓上海靜安寺海格路留餘坊二三六號電話三零五六七號　乙特3003

最新最近的內外債券要覽

▲新出續刊一冊
▲單售實價四角

本公司刊行之「中國內外債券要覽」現又出續刊一冊與第一冊合購共收大洋八角單購續刊收大洋四角

刊行者　通易信託公司　北京路一二六號
代售者　上海　商務印書館　華商證券交易所　銀行週報社

羅斯蘭檬汁

蘭檬之香味與酸汁。均比檸檬濃厚。以西印度羣島所產爲最佳。羅斯蘭檬汁。純用該島名產和以蔗糖製成。鮮潔甘美。香濃涼爽。常飲開胃健脾。清熱潤肺。

羅斯菓子露尙有橘子與蘭檬三種均裝特製凸花玻璃瓶。務希認明瓶貼。（四）

各大藥房及南貨店均有出售

中國總經理　上海克倫洋行　四川路五十六號

◎記馮君木先生　貞一

慈谿馮君木先生。文名滿天下。遽於五月十八日以腦疾下世。海內痛悼。其家人既定六月七日爲先生設奠於慈谿故里。海上故舊門人。不日擬假座甯波旅滬同鄉會追悼。用抒哀忱。從茲海上文人。又弱一個矣。

先生起病極微。初僅覺手指麻木。繼而延及周身。未幾病痞。自起病至彌留。僅百二十日。疾未起時。甬上名醫范文甫來滬訪先生。既歸。馳書告友人曰。木公病危矣。其友大驚。亟來滬省先生疾。見先生健飯如常。頗笑范君之妄。迨先生病歿。人始歎范君目光之遠。故范君挽先生聯有「信庸醫多伏可死機。欲不死死矣」之語。實則先生病中亦自知不起。去歲盛省傳先生之歿。先生挽之有云。「痼疾纏綿。了無生趣。倘許從游入地。雖爲執鞭所欣慕焉」時先生病胃。經名醫袁證道按摩。已將痊愈。此聯因病中不能握筆。囑門人魏友棐代書。既發。先生忽覺聯語太蕭瑟。擬改之未果。不意竟成語讖也。

先生自來上海。文字應酬孔多。深覺爲苦。病起右腕病風。左腕尙能作反體書。曾爲王個簃先人題一像贊。蓋絕筆也。

先生待人寬厚。不記人過。有門生某乾沒先生潤值。且反訾先生。人多不平。先生初不怒。但曰。其人當爲錢所迫。不得已而爲之耳。略不介懷。今先生往矣。吾人感念舊德。誠不覺涕泗之交頤也。

海內挽先生詩文聯甚多其門人洪荊山有五古一章語極沈痛迻錄如後。逃空求空處。恒苦心魂馳。賃廡集賓萌。談笑掀鬚眉。篇章苟慰荐。臺簡以自持。秉受固未充。辟如不勝衣。方寸頗澹定。妙論參詭辭。造述復多端。光怪孥蛟螭。謁者樂晨夕。師亦與忘疲。欲歸歸未得。良爲疾所羈。一家課鷗夢。國內春熙熙。自冬被末疾。痲木日以痲。初非腹心患。徒聞呻吟悲。維師起孤意。愕愕苟揚姿。幼遂儒效觭。與古若會期。輪囷負肝膽。其文淫以思。著聞湖南東。任俠聲瑰奇。自閱桑海後。講學春江湄。緊余慙師門。淪落負所知。師性介夷惠。解嘲醒肝脾。愛余若天性。抉摘不我欺。此材宜大用。衆善所所資。踟躇亦奚恤。天已昌其詩。借瑣耗奇氣。憂患亦隨之。遽聞病踩役。淚如珠斷絲。殺機酷芻狗。何乃及我師。郢人已喪質。惠子復何爲。決絕復決絕。質疑分向誰。（不受酬）

◎紹興嬰孩健康比賽會記　高天樓

紹興縣立民衆教育館。於五月廿三日及三十一日舉行嬰孩健康比賽會。報名二百十二人。與賽一百五十八人。紹興舉行嬰孩健康比賽。此爲第一次。爰誌之以實自由談。

▲劃分階段　與賽嬰孩。劃分爲十二階段。自六個足月左右起。至實足六歲左右止。計每半歲爲一階段。參加嬰孩。以四歲以下各階段爲多。實足六歲者。僅有四人。

▲當選嬰孩　初賽每階段錄取三名。共得三十六人。複賽則由三十六人中選出總第一總第二總第三三名。結果總第一高淑梅。第二唐鑾行。第三王錫驥。第一第二均爲女性。第三爲男性。查各地嬰孩比賽。優勝者每屬女性。實爲女權發達之預兆。

▲笑啼並作　當磅體重及量身長時。年幼嬰孩。因怕見生人。多有啼哭者。而年齡較長之嬰孩。則滿場奔跑。跳躍嬉笑。一時笑啼並作。熱鬧異常。

▲醫生會串　該會評判員。由醫生擔任。每階段一人。共須十二人。各醫院醫生。悉數邀請。尚不足數。於是保衛團軍醫。及法院法醫。亦被羅致。當評判會議時。某君謂此會可說全紹醫生大會串。合座爲之解頤。

▲滿載而歸　總第一高淑梅。即不佞之長女。實足年齡六十八個月。體重四十七磅。身長三尺九寸半。爲全體嬰孩冠。初賽時。列十一階段第一名。複賽時。以九十六分點三獲總第一。獎品除由會贈金銀牌各一面。縣長贈鏡架一座外。並得糖果玩具書籍鞋襪等數十件。滿載而歸。途人均爲豔羨不置云。

◎談東瀛華俗

今者中日兩國間。其民族之醒覺。與夫文化之發展。彼此軒輊。爲世人所共見。而無庸置辯者也。抑知日本咸取我國之風俗爲風俗。竟以文明稱宇宙。而我國反落伍於萬邦。豈有幸有不幸耶。回溯往昔。日人之醉心我國文明。有勝於今日之美利堅。以我國所有事物。爲唯一無上之珍品。當我國唐代中葉。道教發達。儒學昌盛。印度之文明。亦隨佛教而輸入。我民族之政治思想。因得有莫大之發展。斯時也。日本帝王。即遣臣來華。進求我國之禮儀風習。上行下效。樂爲相從。於是我國之風俗。遍行於蓬萊三島矣。迄今兩國民間之時令節日。以及附有之迷信習俗。雖歷千年。猶多雷同者。略舉若干。爲讀者告。

▲新年不灑水　日本習俗。自元旦至初五日。彼此互祝新禧。即父子兄妹。亦相道賀。商店掃地時不灑水。蓋以水爲財。積水。聚財意也。至我國以初五爲財神日。四日之夜。焚香燃燭。以迎財神。此後各商店。乃逐日開門。照常營業。此猶日本之『惠方詣』與『初荷』。惠方詣者。祀接歲德神。初荷者。延貴客而贈以商品也。

▲上巳插桃花　三月三日。我國文人。禊號三巳。臨川濮飲。日本雅士。亦有吟節句之風。至我鄉婦村婆。呼是日爲薺菜花生日。插花鬢髻。則主年中多進益。少貧困。日婦不過易薺花爲桃花。且約友結伴。遠足於河海之濱。與我同俗也。按選昔西京附近。每逢是朔。有執桃苅驅邪之舉。則又與我鄉俗之執蘭招魂續魄。拔除不祥相似矣。

▲端節寫王字　扶桑每屆端節。門懸菖蒲。傳說可免遭祝融之禍。婦女之腰。亦繫菖蒲。據云該項菖蒲。一經煎服。百病皆治。且午時飲菖蒲酒。以解體毒。其他如男兒之額書王字。背負小虎。（虎以布片製）皆類我俗。尚有懸加藤清正之五月人形。與我之懸鍾馗相同。端節景象。可謂畢肖。

▲中秋做糰子　日人每屆中秋玉兎高昇之候。亦有焚香拜月之風。舞勺幼童。坐於庭前。或唱山歌。或啖瓜菓。我國有月餅。以表彼時景色。日本亦有粢糰子乾芋等圓形之食物。取之賞月。俗稱月見糰子。

▲重九賞菊花　日人之事花草。夙聞名於世界。重陽節日。各鄉皆會名菊於一處。或黃或白。或紫或紅。以供騷客賞識。一如滬上小觀園大世界之菊花展覽會也。

世界小事記　海客

▲英國各監獄中。爲特別優待罪犯起見。每一獄室中。都備有灰色便衣一件。鏡子一方。睡鞋一雙。地板上并鋪有地毯一小條。并特許罪犯自備剃刀。以供修面薙鬚之需。

▲荷蘭近正建造一架新式的飛機。除了固定的翼子外。更添加一翼。可使速率增加。乘客益覺安適。若是單翼飛機上加了此翼。本來可載六人的。便可多載四人。

▲英國四周沿海岸一帶。共有救生船二百〇四艘。船員大半自行投到。與救火員相彷彿。每出外服務一次。由公家給資。自十二先令六便士至五十五先令六便士。以服務情形作標準。並不規定。

▲倫敦地下鐵道的辦公處。可算是最新的一座商業之宮。它造在聖乾姆士公園車站的上面。用一重厚毯作屋基。任是有何等的劇震。並不覺得。

▲美國華盛頓有一家保險公司。竭力助政府厲行禁酒。所有保戶。倘被發覺有破壞禁酒律的。就將他立時取消。保費沒收。

◎黃海環遊記（二五）　黃炎培

吾們中國在這種環境之下。該怎樣呢。人家處心積慮。全國上下一致地謀我。——還有他國。——我怎樣纔能從重圍裏殺出一條血路來呢。看看內部又是這樣。吾們慢說該怎樣怎樣。吾們先說不該怎樣怎樣。吾們先打倒三種心理。

第一。恐慌的心理。第二消極的心理。第三聽天由命的心理。

如果吾們還覺得吾們的土地是狠肥美的。物產是狠豐富的。基礎到現在還是狠好。病就在人的方面。而且人的生殖是狠繁盛的。姿質是狠聰明優秀的。僅僅屬於後天。而完全不在先天。那麼中國決不是不可爲的國家。還有什麼恐慌。更何必消極。常有一種青年。聽人家說到中國前途多麼危險。又看看中國現象。他越想越害怕了。越想越氣憤了。害怕和氣憤到了極點。竟會走到自殺的一條路上去。吾要對他說說中國是不會亡的。不過像你這種心理。倒是亡國的心理。吾還要對他說說你眞要死麼。要是你眞不怕死。就把你這點不怕死的心理。擴大起來。就足夠使得中國不亡。只看你什麼死法。

最是使不得的。就是聽天由命。無知識的聽天由命。也罷了。還聽得人家說。吾看國亡了以後。倒有辦法。這是什麼話呢。一九一九年朝鮮受了民族自決新思潮的影響。全國獨立運動。單是那年三月到五月死了七千五百多人。傷了一萬五千九百多人。被捕了四萬六千九百多人。到那年十月十一月間。又死了三千零八十九人。（請看拙著朝鮮第十三葉）總算死得不少了。結果到底沒有獨立。要使在一九一〇年亡國以前。大家就給他一個不怕死。我敢斷言國就亡不掉。可惜那時候還在那裏鬧什麼黨。什麼派。直到國亡以後。拜爵新朝。還在那裏鬧某派若干人。（請看拙著朝鮮第八十七至八十九葉）

▲德國大醫家
▲博羅醫生
▲丁惠康醫生
▲黃鼎瑚醫生
聯合主任

上海肺病療養院

本院城市診所成立通告

本院爲便利各界起見特設城市診所凡各界欲住院或檢驗肺病及諮詢事件者統希移玉可也本院城市診所由德國醫黃鼎瑚醫師主任黃醫師畢業德國醫科大學歷任德國醫院實際醫院及本院醫生經驗學識俱極豐富並備有德國電療機械及新藥多種對於肺癆一症有特殊之研究用特介紹診察時間每日下午二時至四時分診所地址四川路橋郵政總局對面華英大藥房總院地址大西路二號四號（愛克司光部隨到隨照）

肺結核之早期診斷及手術療法之施行

現代醫學對於肺結核症已由治療而趨移豫防歐美各國均著有成效但我國尙此蓋國人缺乏醫學之常識耳（一）肺結核並非絕症須努力早期發見與正當之治病愈之可能從前之定早期診斷（二）藉理學的打診聽診與喀痰之細菌檢查但結核初期覺他覺之症狀均極輕微惟藉愛克司光檢查可照出早期侵潤之察大多不見何種化變故罕特打診聽診不能檢知早期侵潤之存治療最適當時期坐致病勢沉重方開始治療不亦晚乎（二）本院大多僅經長時期之藥石治療及高山休養而病體復發者幾占多數肺病尙無特效藥爲人所共知故最近療肺醫學已脫離內科範圍壓縮病穴空洞爲主旨惟如何施行手術及可否施行手術是在專家然後施行長時間之療養庶幾苦海早離永復健康矣以上二點悟果能於疑有肺病之時即行愛克司光早期診斷既病之後即施再加以長時間療養則肺病之除防及治療必有確徵之進步矣

說部扶輪會

◎湖上偶談（四）　天廬我生

故蓴羹之製。當先以冷水漂淋。行水浴法。但去泥沙。勿去其滑澤之脂。蒸碗中。以掌遮護碗口。使水從指縫流去。則蓴淨而不失其眞。另以鷄湯入火腿絲熬煮至沸。乃將火腿絲撈去不用。但用淸湯勿使停沸。速以漂淨之蓴。傾入湯中。則湯沸立停。即離火可食。香脆而滑嫩。淸沁齒頰。有非他物所能比擬。閱耕餘錄謂。其味如魚翻蟹脂。而輕淸遠勝。其亦無得當者。惟花中之蘭。果中之荔枝。差堪作配。然能知其味者。不過杭人。外客耳熟其名。及到口輒謂無味。正與龍井雨前茶同。蓋雨前茶葉。嫩綠香甘。實爲淸品。僅供一次烹飲。而烹法亦有定程。已經焙乾之茶。臨用必先淪過。所謂淪者。即以茶葉置錫之棚形瓶內。以冷水淋洗之。則塵灰盡去。而葉已浸潤。然後侍以沸水沖之。水之沸也。亦有程度。所謂如者。水初沸時不過攝氏七十度以上耳。蟹眼生時。則達八十度以上。必至魚眼生時。始達百度。是謂烹泉已熟。凡能沉澱之物。如紋紛等。悉沈壺底。乃以毛口有蓋之碗。俗稱悶蓋碗。貯以漏過之茶葉。即以沸水。冲泡至九分滿。加碗蓋使密閉。則碗中成爲眞空。碗蓋密切而不能啓。若過滿。則水自毛口溢出。不能成爲眞空。蒸汽外散易冷。色香味三者不能各出。失其眞美矣。故予疑歲自采新茶。題其瓶盒云。本來佳茗似佳人。色相天然自有眞。未許狂奴作牛飲。須知風味勝湖蓴。蓋以擬爲花中之蘭。誠覺至貴。本不可與牡丹同日語耳。

西湖產茶不多。夙稱雲龍獅虎。區爲四等。雲爲五雲山產。其地最高。春分時已發芽可采。謂之明前。龍爲龍井。土壤腴厚。色香味三者益佳。穀雨前采其一旗一槍者。謂之旗槍。一盂靜封。至可玩也。獅爲獅子峯。向陽易老。山石巉巉。故其葉色蒼翠。不及龍井之嫩綠可愛。虎爲虎跑。地勢低窪。在山澗中采摘最遲。品斯下矣。惟在山中所啗之茶。往往以求過於供。且過客吝資。每兩之值。多不過一二元。少僅三四角。安得非寶品。蓋眞正之土產明前。藏於野生之茶。野人破曉摘取。遲即爲捷足者先得之矣。蓋凡有人培植之茶。往往不肯早摘。必待長大。冀其重量增多。得錢多耳。

泰康公司

今天起　南京路
食品夏季大廉價
七折至九折
及買一送一
星期二

乙特8011

三星牙膏

舉世重時髦
刷齒用牙膏
諸般皆下品
惟有三星高

各埠均有出售

總公司　上海河南路四四四號
第二發行所　上海廣東路六八號
中國化學工業社製

腎經虧耗之補救

腎爲人身命脈當胚胎之始未有此身先有此腎腎之強弱關係於人之衰健及壽命之修短故善養生者要選培補惟恐不足更何敢斲傷以自促天年惟孝之事實患腎虧者什之八九尤以少年人居其多數初則精神疲憊腰腋背痛浸假而心悸亢進盜汗骨蒸火旺水涸精液均受其灼生命且不可保又安望成事業哉本廬發行腎經虧耗凡先天不足後天失調種種神經衰弱等症皆有治療能力但求靜心調養按期服無有不可補救轉弱爲強非此莫屬也

單料每盒二元　雙料每盒五元　雙料試服一元

上海寗波路盆湯弄　崔氏瓣香廬總發行所啓

老牌調經丸

既能調經　并可種子
誠然　功在其中矣

新時代婦女　最信仰靈藥

天喜堂　上海東新橋四十九号　發行

商業新聞

金融 上週金價不支

▲消息紛歧市呈飄搖 上週間標金復趨萎靡、已衝破八百兩關、惟變幻甚烈、成盤旋之局、日有十兩以外曲折、徘徊於八百兩內外、風雨飄泊、勢不可遏、終則共跌十五兩 自週初最高爲八百十四兩、週末最低七百九十一兩六錢、相差二十二兩四錢 而國內外消息紛歧、至於銀市及滙市滙票等均趨鬆動、衆中時有扒塞 市場買賣過然不同、惟最後由投機者多頭脫手、空頭加碼也、現今多方如志豐永·恒興·丙興·成豐永·信孚·大興永·順昌·元亨等是也、惟大連幫及同泰昌·永豐等均占空頭、殆結價照日匯核計初撳四五十兩、旋後僅計三十餘兩、復計四十兩之外、至現貨去路平常、乃亦係照期標約加九兩之間、茲將此週中經過情形、摘錄於后、

▲末了核計撳落十五兩 自週一（六月一日）大條回長〇六二五、銀價無電、殆先令掛牌仍更、內盤似鬆、至於七月標金開盤反漲五兩、計八百十二兩半、次爲十四兩、以後大戶脫手、且匯票亦鬆、缘落十兩、僅爲八百〇三兩五錢、復後又回高六七兩、下午爲八百十一兩、收市八百〇八兩五、比上週六續漲一兩、次日大條又長〇六二五、銀價加三七五、先令亦放長半檔、而金市開盤八百〇六兩二錢、即降二兩三錢、繼因買戶似多、且聞紐約股市見跌、人心一挺、乃漲爲十一兩半、是後廣幫脫售、衆之先令亦紐、至午時打破八百兩、下計僅爲七百九十二兩八錢 收市九十五兩半、已迭漲三天之反向、計降十三兩有五奇、按前後市共有十八兩七錢差次、週三大條又長一二五、美銀僅加一二五、英金等加長半檔、但金市反開高盤、計九十六兩半、蓋銀市雖升欠多也、以後迷亂不定、惟落萎弱也、僅計九十五兩五錢、復至高象、因謠傳某銀行所存之現金、擬將運往出口之說、故而激漲、收市八百〇六兩四錢、較上日回高十兩〇九錢、翌日大條回縮〇六二五至一二五、銀市小去二五、先令仍更 惟金市適與上日相反、乃開盤小去一兩九錢、爲八百〇四兩五、次爲〇七兩三錢、嗣因賣氣鼓盛、一瀉十兩外、午時九十五兩五、下午復又出關、到過四兩五、收市〇三兩、尚跌去三兩四錢、週五大條勿更、匯市亦無良秀、而金價八百〇一兩六錢開盤、賣者活動、退爲七百九十八兩、往後買方見勤、漲爲八百〇四兩八錢 午刻退至八百兩〇〇二錢、下午忽由投機商劉某落手買去一千四百餘條、故被激漲五兩、爲八百〇五兩八錢、收市四兩四錢、較上日尚加一兩四錢、週六銀市甚平、而滙市明平暗緊、殆標金開盤八百〇三兩七錢、次爲四兩八錢、以後得聞國際銀價會議、將有頭緒、故人心向下、突處疲弱、頃刻間山崩海倒之勢、重已打破八百兩 慘落十餘兩、午刻竟爲七百九十一兩六錢 尤以大戶陸某等大賣多頭、又另戶等隨之脫手、乃先令亦鬆、迨午收爲七百九十二兩半、比上日狂跌十一兩九錢、而半日間計有十三兩二錢迴顚、亦去巨突、茲將英美印銀市并滙票標金等高低價、分述于后、

種類	最高	最低	比上週六
大條近期	十二辨士三一二五	十二便士八七五	長一二五
又遠期	十二辨士三一二五	十二辨士一八七五	長一二五
美銀價	二角六分五	二角六分三七五	長三七五
孟買市	四十二羅比九	四十二羅比〇二	不動
英匯掛牌	一先令二辨士	一先令一辨士七五	長二五
美匯又	二十八元三七五	二十七元八七五	長半元
日匯又	一兩七錢七分五	一兩七錢四分	跌一分二
標金	八百十四兩	七百九十一兩六錢	跌十五兩

◉英美銀價同告回長 昨日倫敦來電、中國稍有買進、美國略有售出、收市後市況平平、據大條銀近遠期均長零六二五、同爲十二便士三一二五、又接紐約電訊、美銀價亦長一二五、計現貨爲二角六分半、私電英對美勿更、仍爲四元八角六分五六二五、日英加上一分、計四十九元四角、日英仍爲一先令〇二三、份之十七、日英份之十三、英滙先令加長零六二五、計一先令二便士半、孟買現貨小去一安那、計四十二羅比〇八安那、市況平平云、

◉厘拆市清淡如前 昨日金融界以例假星期日、祇錢莊照常營業、然無對方手續、故亦隨之閑散、市場中洋厘市價、早市爲七錢二分八厘八毫七忽半、午市爲七錢二分八厘七毫半、結果較前午改小二毫半、銀拆早午兩市同爲三分、較前早之白借市而差勝一籌、做出滙劃票款、早市四十八萬五千、午市二十三萬五千、鈔票兩市俱無、場外鈔票、早市十二萬、午市亦無交易、銀行方面交易及收解、均因休業無消息、錢莊洋公單收解四百二十餘萬、洋劃頭無聞、銀公單收解三千二百餘萬、小錢莊交易三十餘萬、江南小洋、早市爲六錢五分五厘、午市爲六錢五分三厘半、做出交易 早市三千角、午市二千角、廣東小洋、早市爲六錢四分八厘半、午市爲六錢四分八厘、毫半、做出交易、早市六萬五千角、午市三萬角、銅元改長一千文、爲三百七十九千五百文、

證券 上週債市盤旋

▲每日變遷不定…成交八千七百餘萬 上星期內本埠證券市場各公債市況、現貨成交稀少、共做開十二萬五千九百元、期市六月份交易甚熱鬧、市上進出踴躍、未以增加巨額證金而稍衰、惟七月期以交易所方面、有喫出須提交現品之限制、市面殊異常沉靜、每日進出甚微 上半週間每日各計一千七百萬左右、週四五兩日稍平、各計一千零數十萬元、週末一日仍有一千四百七十餘萬元、合計八千七百五十一萬元、較前星期減二千餘萬元 至各債價之趨勢、以時局形勢混沌、市場人心未能一致、求供暢旋不一、市價忽漲忽跌、變遷靡常、故市情非常混亂、週一市場人心良好、買進交易大旺、返漲甚烈、二〇捲七月期竟以上漲過巨而停拍、其他亦多好二元左右、週二漲勢依然甚勁、買氣未見稍衰、各債復拾高數元、惟二〇關捲整六等趨勢略平、週三買氣稍衰、價遂轉疲、各回跌一二元不等、週四五有漲跌、上落尚微、週末兩日一漲一跌、亦未見有重大變化、結果以較前週、互有漲跌、爲數多不及一元、惟現貨以近鮮交易、下跌頗巨、債市前途、證交於減低證金限制後、市況將仍熱鬧也、茲將各債價之高低漲落統計分列於後、（單位元）

債別	期現	最高	星期	最低	星期	差額	漲跌
整六	現貨	六三·七〇	一	五九·五〇	六	三·二〇	跌三·二〇
整六	六月	六〇·五〇	一	五八·七〇	六	一·九〇	跌一·三〇
關稅	現貨	四九·四〇	三	四九·〇〇	一	〇·四〇	跌·八〇
關稅	六月	四九·九〇	二	四七·〇〇	一	二·九〇	漲一·三〇
編遣	現貨	四九·四〇	三	四八·二〇	四	一·二〇	跌六·九四
編遣	現貨	四七·八〇	五	四七·五〇	五	〇·三〇	跌五·七〇
編遣	六月	五二·〇〇	二	四七·一〇	四	四·九〇	漲〇·四〇
編遣	七月	五〇·六〇	二	四六·四〇	三	四·二〇	不動
裁兵	現貨	六八·七〇	六	六七·〇〇	一	一·七〇	跌五·三〇
裁兵	六月	七三·〇〇	二	六六·七〇	一	六·三〇	漲〇·四〇
裁兵	七月	六九·〇〇	二	六四·〇〇	四	五·〇〇	漲一·三〇
一九關	現貨	六五·一〇	二	六〇·八〇	四	四·三〇	跌六·二八
一九關	小	六一·五〇	三	六〇·〇〇	四	一·五〇	漲一·〇〇
一九關	六月	六六·六〇	三	六一·〇〇	六	五·六〇	不動

紗花 上週紗市極平庸

棉紗營銷在週初頗呈活潑氣象、北路一帶辦貨異常踴躍、津幫大批吸收、因滬兌緊縮關係、北方紗銷向被日本佔據、現以金價堅硬、不能運進、本紗價格較廉、於是在滬大量購買、而該處布疋起色、所以儘量搜羅、且本紗占多數、十六支華紗幾被其買盡、故有一部份均斷貨、市上十六支二十支紗價高貴、根子緊俏、其他四川·汕頭·廣東等幫金融活動、市面頗有向榮之狀、惟十支粗紗底貨較厚、走勢太滯、並有一投機家大批拋出標紗、包額甚巨、中途現紗銷路略定、賣方壓力尙重、多數空方以時局仍在飄搖中、又以粗紗銷塲不起、故市盤一高、賣意未絕、週末標金回跌、紗市亦隨之而跌一兩外、查全週各幫買去統計一萬四千六百包 同行中進四千包、日本去二百包、據云申新廠貨、每日運輸東洋、過包量未巨 標紗因粗紗銷化滯鈍、賣方略壯、遂漲仍拋、毫無補念、查紗布倉庫中十支粗紗共計二萬多包、此貨如能走動、當有上漲之望、否則仍被其壓倒也、聞日廠近數年來、十支紗已不紡 多數改紡二十支以上、近來獲利較厚、但大勢悄形論之、漲風雖缺、然大跌亦難也、蓋原料高貴、銀價難長、金市終難向軟耳、標紗週初隨現需旺而漲一·二兩、週末驟跌、結果近月比前週跌八九錢、遠平、成交計十六萬六千五百五十包、大阪三品紗比前週漲一·三元、茲將各幫買去之數、分誌於後、

四川	二、一〇〇	內地	一、三一〇	帮口	包額
蕪湖	一七〇	長沙	一一〇	天津	五、〇〇〇
汕頭	一、五〇〇	青島	一〇〇	廈門	二四〇
北帮	六九〇	廣東	二、九〇〇	雲南	一四〇
徐州	一〇〇	福建	一〇〇	秦皇島	一三五
日本	二〇〇	雜帮	一〇〇	廬州	一四〇
寧波	一三五	同行	四、〇〇〇	鎮江	一三〇
山東	一三〇				

紗別	最高	最低	星期	差額	漲跌
人鐘七月	一六四·四〇	一五三·八〇	三	一·四〇	漲〇·二〇
人鐘六月	一六五·四〇	一六二·九〇	六	二·五〇	跌〇·二〇
人鐘七月	一六五·四〇	一六〇·〇〇	六	五·四〇	漲一·〇〇
人鐘現貨	一六七·〇〇	一五六·〇〇	六	一·〇〇	跌六·五四
金城六月	一六〇·四〇	一五五·八〇	六	三·一〇	漲〇·二五
金城七月	一五九·六〇	一五四·三〇	六	五·四〇	漲一·六〇
金城現貨	一五九·四〇	一五六·四〇	六	三·〇〇	跌一·九一
關鐘六月	一五九·四〇	一五四·九五	六	四·五五	跌一·〇〇
關鐘七月	一五八·一〇	一五四·九〇	六	四·〇〇	跌〇·八〇
九六六月	一五九·九〇	一五四·四〇	一	一·三五	漲〇·二五
六九七月	一五六·七〇	一五四·八〇	五	〇·九〇	漲〇·三五
七年現貨	八一·〇〇	八一·〇〇	五	……	跌一·〇〇
織捲現貨	三二·一〇	三一·〇〇	一	〇·一〇	漲一·八一
華商電氣現貨	一三·〇〇	一三·〇〇	一	……	無市

◉上週棉市榮辱難分 棉市平淡無奇、一週間升降在八兩至九兩之間、毫無榮辱可分、市勢絕無把握、照世界大勢狀況論之、當然趨跌、然滬兌緊縮、外棉尙不能大批進口、而國內地頭上囤積乾枯、漢口價高過申地數兩、難以合通、兩相比較、何能升降、前途愈難逆料也、標棉日商紛紛購進、新棉包額愈積愈巨、約有四五萬擔、至各月價比前週跌一二錢、成交計三十一萬二千一百擔、來源計姚花一千二百三十包 通花一百五十包、美棉比前週跌二三十磅音、各廠現貨進胃較前週稍活動、不過週末又滯矣、茲將各廠買去現棉數額、分誌於後、

廠商進	最高價	最低價	成交數	期限
陝西花	四〇·〇	三九·〇〇	三,三五〇件	現貨送廠
火機花	三八·七五	三八·七五	二,二〇〇包	又
海提尖	三九·三五	三八·三五	一,二〇〇包	又
自洛去	四一·七五	……	一〇〇包	又
平茄爾	三一·〇〇	……	一,〇〇〇件	八月份送廠
興孚花	四〇·一五	……	五〇件	現貨又
行號進		三九·七五	三,〇〇〇件	又棧交
陝西花	三九·七五	……	三〇〇件	現貨棧交

◉外棉疲弱如故 昨日英棉因利物浦消息不佳、天氣良好、及多頭了結、市況疲弱、計期貨跌二十四至二十六磅音、現貨跌二十五磅音、英棉期貨跌十三點、現貨跌十點、埃及棉現貨跌十點、印棉因利物浦消息不佳及多頭了結而軟、計平果爾奧姆辣及白羅溪均跌五羅比、原電錄左、（六日電）

英棉	比上日	合申規	英棉	比上日	合申規
七	五三四	跌二四	四九·〇〇	十	五四〇	跌二四	四九·一〇
八	五三六	二	四九·三〇	十二	五四七	二二	四九·八〇
十	五四五	二五	四九·五〇	一	五五五	二二	五〇·三〇
十二	五五八	二五	五〇·七〇	現	五八八	二五	五三·四〇
一	五七〇	二四	五一·四〇	埃及	九〇〇	一〇	八一·四〇
三	五七〇	二四	五一·四〇	平果爾	一五五	跌五	一八·一〇
五	五七八	二二	五二·〇〇	奧姆辣	一六〇	五	一八·六〇
現	五九五	二二	五二·一〇	白羅溪	二〇四	五	二三·八〇

糧食 河下米市銷路日增

▲新閘 昨日天時小雨連綿、各帮到船不多、北梗頂貨到少、行情頓提一角、晋通中關亦增五分、刻下西路稻粳價堅穩、本埠因午節將近、人心活動、薄稻到稀、價好一尺、洋尖鄉莊與店胃頗爽、開盤上漲二角、但通來內地來源漸多、是以後步恐不致過好、塌埠尖價仍寥寥、價無上落、變陰元貨稀、故形勢提緊、昨由太古昌二公司輪船裝到西貢米八千包、貨堆洋棧、雜糧公會行情已經開出、約十一元半之譜

▲滬南 昨日早晨臨市人數不多、本街去路帶暢、常鄉北粳仍缺頂貨、此間大部份均蒐、晉通市高、行情因銷爽喊起二角、蘇同白粳四兩尖價銷均殷、盤面見緊一角、南港薄稻早稻、市氣活絡、去化較前日爲佳、高次統昂角半、杜洋尖到源略少、市形平穩、糯米陰化酒釀作需要尙好、價亦喊起一角、

絲茶 揚中春繭產歉價平

▲繭身優劣次多…繭價扯五十元 揚中縣屬三茅宮·老郎街·新壩·碼頭橋·興隆鎮·永安洲·油坊橋等處、今歲春蠶完全失事、晚帮亦不佳、繭產奇歉、統扯不滿三分年歲、繭行開秤不滿十家、繭身優少次多、開秤已五六日、各行收數不旺、繭價不高、優繭最高價祇五十四元、普通四十四五元、平均扯五十元云、

糖市 劃盤糖始疲後堅

▲統手冰開百餘箱 昨日糖市產區電訊、因値週日無到電、公會市場劃盤人心略定、買氣漸轉活動、荷糖二十四號粗砂白成交價仍十一兩四錢、一十號中砂白十兩零八錢 出戶殊缺、市形頗俏、日糖進出亦覺活躍、市價略見紊亂、明治YRO 嘜十兩零九錢、明華貨則十一兩零五分、高低之差殊爲鮮見、TM 嘜喊十一兩一錢、SH 嘜十一兩一錢、受手殊寥「東冰十八兩、YT 嘜十一兩二錢、N 嘜十一兩三錢半 YP 嘜十一兩七錢、J 嘜十一兩七錢半均頗俏俐、號盤有國貨鶴松冰價八兩三錢、佳美冰八兩二錢、各開出數十箱、市形不奇云、

五金 花園鉛絲新貨有到

花園鉛絲自軍界採辦後、市面頓形活動、標準由四兩五錢逐步加至五兩、但市貨自經上次大批成交後、存底異常薄弱、故市象頗爲挺秀、昨日三菱滙山諸棧、傳有大批現貨裝到、前途定有一番熱鬧景象云、

◉白鐵皮昨交六七百擔 白鐵皮到貨久鮮、故市存薄弱、早誌本報、昨日華順太古諸棧有現貨裝到後、市面活潑、雖自昨日天雨、然成交仍有六七百擔之多、其價二十二號每擔估十六兩、二十四號十六兩五錢、二十六號十六兩七錢半、二十八號十七兩二錢半、三十一號十八兩二錢半云、

商業價目表

銀洋錢市

類別	早市	午市
洋厘	七·二八八七五	七·二八七五
銀拆	〇·〇三	〇·〇三
江南	六·五五	六·五三五
廣東	六·四八五	六·四八
銅元	三七九·五〇〇	三七九·五〇〇
衣牌	[illegible]	[illegible]
角坏	[illegible]	[illegible]
貼水	[illegible]	[illegible]

◉上週紗布交易所登賬價格表

順手十六支棉紗人鐘標準（反手十支二十支代用）

期	星期一	星期二	星期三	星期四	星期五	星期六
五月期	[illegible]	[illegible]	[illegible]	[illegible]	[illegible]	[illegible]
六月期	[illegible]	[illegible]	[illegible]	[illegible]	[illegible]	[illegible]
七月期	[illegible]	[illegible]	[illegible]	[illegible]	[illegible]	[illegible]
八月期	[illegible]	[illegible]	[illegible]	[illegible]	[illegible]	[illegible]
九月期	[illegible]	[illegible]	[illegible]	[illegible]	[illegible]	[illegible]
十月份	[illegible]	[illegible]	[illegible]	[illegible]	[illegible]	[illegible]
棉花（漢口細絨標準）						
五月期	[illegible]	[illegible]	[illegible]	[illegible]	[illegible]	[illegible]
六月期	[illegible]	[illegible]	[illegible]	[illegible]	[illegible]	[illegible]
七月期	[illegible]	[illegible]	[illegible]	[illegible]	[illegible]	[illegible]
八月期	[illegible]	[illegible]	[illegible]	[illegible]	[illegible]	[illegible]
十月期	[illegible]	[illegible]	[illegible]	[illegible]	[illegible]	[illegible]

米市

滬南 昨日到船不多、去路有限、北粳白元薄稻價升高一二角、餘貨帶定

常市高粳	一三·九〇	一三·三〇
同里白粳	[illegible]	[illegible]

北粳白粳	一三·二〇
平湖白粳	一三·八〇
青角早稻	一三·六〇
又白稻	一三·八〇
又薄稻	一三·三〇
四塘薄稻	一三·〇〇
開市羊尖	一一·二〇
又陰化	一二·一〇
又杜稻	一二·五〇

北帮白元 一三·二〇

帶北 昨日來源二十號、交易平平、各貨加起一二角、

▲白粳 石根蘇 一三·一〇 殷四大 一三·二〇 何興明 一三·〇〇 許天明 一三·三〇 石永生 一三·二〇 張二生 一三·二〇 金祖興 一三·〇〇 錢二福 一三·〇〇 馬永桂 一三·〇〇 周祖紀 一三·〇〇 陳永大 一三·〇〇 范阿林 一三·〇〇 陳大根 一三·〇〇 單林根 一三·〇〇 朱鳳泉 一三·〇〇 周二元 一三·〇〇

▲羊尖 蔣福林 一三·三〇 丁杏生 一三·二〇 諸友根 一三·〇〇 郭金祥 一三·〇〇 章叙法 一三·一〇 諸友明 一三·〇〇 石大太 一三·〇〇 單根林 一三·三〇 頤根法 一三·〇〇

▲白元 楊阿左 一三·〇〇 周三左 一三·〇〇 楊阿林 一三·〇〇 薛金海 一三·〇〇 任四昌 一三·〇〇

戶名 楊薛家 振義興 森機尖 一三·〇〇

▲雜糧公會開出之秈米 江西糯米 一三·三五 一三·一五

雜糧油豆餅

大連元荳 七·一四 蕪湖菜子 七·一〇

牛莊紅糧 三·一〇 太平新麥 三·九〇

漢口明荳 五·七〇 和州新麥 三·九〇

沙河青荳 五·〇〇 南京新麥 三·九〇

以上雜糧公會售開之價

牌號 貨名 件數

海味

▲西洋號家 生粉米 一〇〇件 一〇·七〇 八·一〇

四元參 一〇〇件 一一·〇〇 一一·〇〇

烏參 一〇〇件 五〇·〇〇 五〇·〇〇

紆條參 一〇〇件 九·〇〇 九·〇〇

棉條參 一〇〇件 一一·〇〇

共菜參 一〇〇件 二六·五〇

香山參 一〇〇件 九·〇〇

▲甯波號家 尾參 一〇〇件 三〇·〇〇

淡菜 [illegible]

蚶蛤 [illegible]

海蜇 [illegible]

鹹乾片 [illegible]

提片 [illegible]

魚皮 [illegible]

▲東洋號家 淡菜 [illegible] 明骨 [illegible] 鰳帶 [illegible]

洪泰大連油 一五〇件 一二·八五

駿源大連油 一五〇件 一二·八五

捷豐大連油 一五〇件 一二·八五

裕豐大連油 一五〇件 一二·八五

新豐大連油 一五〇件 一二·八五

各號牛莊油 [illegible]

途豐沙路荳 [illegible]

新裕沙路荳 [illegible]

啓記沙岐荳 [illegible]

新寶沙岐荳 [illegible]

以上宋岐荳 [illegible]

上午售開之價

煤市

駿木塊 一四·〇〇 中興統 一六·〇〇

撫順塊 一四·〇〇 山東統 一二·〇〇

岩屋塊 一三·五〇 洪水統 一三·〇〇

中島塊 一三·五〇 納子 一二·〇〇

開平屑 九·五〇

輪船進口報告

六月七日進口

三枚塊	一二·〇〇	開平屑 九·〇〇
山野塊	一二·五〇	中興屑 九·〇〇
山宮塊	一二·〇〇	北票屑 九·〇〇
池野塊	一二·〇〇	洪山屑 九·〇〇
岩田塊	一二·〇〇	博山屑 一〇·〇〇
岩崎塊	一一·五〇	悅昇屑 一〇·〇〇
三成塊	一〇·七五	六河統 一〇·〇〇
宮夏塊	一二·二〇	大山統 一〇·〇〇
大岳塊	一一·五〇	白谷田統 一〇·〇〇
二佐賀塊	一三·〇〇	賈汪統 一〇·〇〇
二號統塊	一三·〇〇	後池統 一〇·〇〇
新高松塊	一〇·〇〇	博山統 一〇·〇〇
林西塊	一〇·〇〇	

新甯紹 甯波 紹興

新北京 天津 招商

隆和 長江 怡和

鳳陽 長江 太古

沙市 長江 日清

美安 香港 怡和

上海丸 日本 日郵

日陞 溫州 招商

亞細亞 香港 怡和

寧和 香港 太古

裕興 牛莊 太古

輪船出口日期

新甯紹 甯波班 八日 甯紹

新北京 八日 太古

新江天 八日 招商

甯興 八日 三北

▲長江班

鄱陽 八日 太古

昌和 八日 怡和

岳陽 八日 日清

▲北洋班

隆和	九日	太古
沙市	九日	日清
武昌	九日	怡和
鳳陽	九日	日清
湘和	十日	怡和
大福	十日	太古
瑞和	十日	日清
吉和	十日	怡和
武穴	十日	太古
公和	十日	日清
南陽	十日	太古
安慶	十日	日清

▲北洋班

成天	八日	威海烟台	太古
陞平	八日	青島	怡和
新安	九日	烟台	太古
德州	九日	青島	太古
日陞	九日	烟台	太古
景陞	九日	天津	怡和
南昌	十日	烟台	太古
廣生	十一日	營口	太古
利生	十一日	烟台	怡和

▲南洋班

新寶	十日	汕頭	太古
太原	十日	廈門	太古
恒山	十二日	港	怡和
甘州	十二日	港	太古
四川	十三日	汕頭	太古
牛莊	十三日	廈門	招商

▲溫州班 海晏 九日 招商

▲福州班 萬象 十日 三北

▲通揚班 大慶 八日 大達

寧波班 新北京 八日 太古

▲神戶班

長崎丸	十三日	日郵
上海丸	十日	日郵

▲歐洲郵船班 皇后 亞西亞 十三日 昌興

▲太平洋郵船班

傑弗遜	十三日	美郵
太平洋	十四日	大來

大連班 大連 [illegible] 大通

大和丸 大連 大通

正大 [illegible]

大德丸 [illegible]

▲香港小呂宋班

血爾遜	十七日	美郵
坎拿大	十七日	昌興
約翰遜	十七日	大來

▲世界班 [illegible]

▲大連汽船班

青島丸	二十日	
大連丸	二十日	
天津丸	二十六日	
長平丸	二十二日	
青島天津烟台行		

緊要分類廣告

聘請

◉招請跑街 茲有某家種運動網球拍、各種網球、製造部、經推銷能力者、不限年齡、但須擔保、具各校擔保者、自願臨時上午九時至十時親自來面洽可也、培德里內廠 京路大力

◉招請藥房營業員 茲有某大藥房擬招請有經驗營業員一名、三十歲以上、能擔保充當、書明年齡籍貫經驗並附照片、寄本報「BD8724」號信箱、合則函約

招請女醫助手 茲聘醫助手兩位、須有學識、以三年以上、能擔負醫務者、請閱報上海浙江路滿庭坊里德宅轉 B7181

教育

化學工藝 最新肥皂電石乾電池化妝品等、本會教授、保證成功、詳章函索 送閱上海西門南首安瀾路七五號驗洋化學工藝社

精教工藝 本會授保證各種小工藝、備有詳章、附郵索閱、上海四門工藝研究會

家庭職業 本社現擬徵求各地同志共同研究、利用無論何人、有無資本、均能醫治、保證成功、一分寄甯波江東東方鍼灸講習社、附郵即寄、章程及各種刊物、上海

欲成大力士者鑒 本社抱強種主義、傳授內功、函授面授、保證成功、上海閘北寶古路北公益里中國內功研究社啓、附郵一分

遺失

遺失聲明 今遺失上海浙江興業銀行定期存單一紙、計洋一百元、正五〇八號徐茂記、除向該行掛失止付外、特此聲明作廢、存戶徐茂記啓

失單聲明 茲有坐落上海市蒲淞區邑廟六圖天字圩第三十二號業戶劉良則田廿九畝正、向天單一紙、早經遺失、爲保障產權計、除呈請土地局登記外、特此聲明、蒲淞區公民劉月琴、藝鵬鳳啓、業戶作廢、請補給土地執照

遺失聲明 今遺失四明銀行股單第一五百五十三號股單一紙、計一股、除向該行掛失補給新股單外、特此登報作廢、王兆記啓

遺失提單 茲於五月三十一日順天輪第1546次進口第16B 提單S嘜以上另一百担貨提單一紙、在途被竊、特此登報作廢、提貨特此聲明、協大昌啓

遺失派司 今有十月廿日進口 26 次沔生輪、第三十四派司、報紙一紙、早以作爲廢紙、除向海關另補派司外、特此聲明、悅來公司啓 ⓗⓞ B1129

遺失股票聲明 茲遺失上海永安紡織公司股票第四號壹張、共計四一八股票、計十二股、在上海中新股、兩股、除向公司報失及登報外、二十年六月四日 中山道敦啓 B9288

遺失股票聲明 茲遺失上海永安紡織公司股票第二六號及七號兩張共計股票十四股、除向公司報失及登報作廢、二十年六月四日 中山孫五福堂啓 民國

遺失股票聲明 茲遺失上海永安紡織公司股票第八號九號兩張、計十股、除向公司報失及登報外、民國二十年六月四日 中山李仁瑞啓 B2

聲明失單作廢 茲因坐落上海北六保十五圖二十五圖坿號字圩第一號內張雲祥戶則田二分八厘、王一千另三分另一、三號王玉山戶一分四厘、王大戶三一五號內王王明祥戶則田二分八厘另、一號分八厘一、三號王王明祥戶二分八厘另四另、又另二分八厘、二十二號內王玉山戶、九一號王祥另、又一號王卷分一戶、瑞五九戶九號王玉瑞戶、四另百佳戶、九王玉山戶、均遭火災、今因失單前因兵燹、遺失田單等、業主王根和啓 B1172

啓事

警告宋興記織布廠廠主 啓者、查閣下於上月開業廠、躲避至今、半月尚無蹤跡、而鄙人代爲擔保房租、積欠頗鉅、見報三天內來廠理料、否則祇有將廠內財物貨物拍賣抵償、如再不敷、當再追究、決不寬貸、特此通告、程子卿啓 鑒

推受盤聲明 茲有四川路一百十五號、上海榮記皮件公司經理程君瑾、今願將該店全部生財裝修貨物及營業經協記自民國二十年六月一日起讓與孝葵理、以前經營之帳目由程君自理、至於帳目爲三皮件、與新受盤者無涉、恐未周知、特登報聲明、前東畏洪榮、受盤人程協記、立推盤人畏洪榮 B1173

其他

上海公墓 墓地滬北江灣之東、辦事處德安里北首九號、電話四二六〇六、滬北江灣街九七號、特此聲明

聲明

◉脫離叔姪關係 逆姪潘忠瓊（即花子）因不守正業、屢勸不聽、無法挽回、不得已將其脫離叔姪關係、嗣後該姪在外有人向各機關及諸親友處往來、無論何事、由潘忠發生部人等及店號概不負責、特此聲明、潘宗生潘與錢 B2990

◉寄棧過期聲明 茲有者本號八戶丁卯年所托寄業字號、於民國十六年四月三號十餘箱、又於十六年十二月初八日寄棧七件、正月十日寄出十箱、壬子一月寄甲包皮絲一件、過期不取、特登報聲明、限十五日內來取、否則以廢品論、新裕泰

王祖勳律師代表祥豐衣莊聲明 茲據祥豐衣莊主人石稱、祥豐衣莊自民國十六年以來、因生意不振、已於本年舊三月一日暫停營業、所有一切債權、已於六月一日起由泰記承受、所有一切債務、由祥豐衣莊自理、特此聲明、如有與該店交涉者、請向本律師事務所接洽可也、事務所上海福州路八十九號、電話九三九四、0363Z

王祖勳律師代表泰記衣莊聲明 茲據泰記衣莊主人稱、泰記衣莊自民國二十年六月一日起、承受祥豐衣莊營業、以前祥豐衣莊一切債務、與泰記無涉、特此聲明、如有與泰記交涉者、請向本律師事務所接洽可也、事務所上海福州路八十九號、電話九三九四

受盤聲明 茲有三君合資、在北京路安仁里開設一同生財銀號、現因二人資金不足、由本號同人承受、全部股份、所有前開之債務、均由前三股東負責、特此聲明、受盤人 立據 上海同生銀號公會

推受盤聲明 茲有上海四川路榮記皮件公司全部生財等、茲因洪榮等、並無意經營、自願將該店轉讓與新受盤人、程協記承受、所有前欠外債、由推盤人負責、與受盤人無涉、恐未周知、特此登報聲明

美國著名 偉典牌煤油引擎

WITTE ENGINES AMERICAN MADE FOR EVERY JOB

最合於農業及各種小工業 特點如左 堅固耐用 開動簡便 穩妥可靠 價值低廉 用油極省 搬動輕便 功用偉大 式樣優美

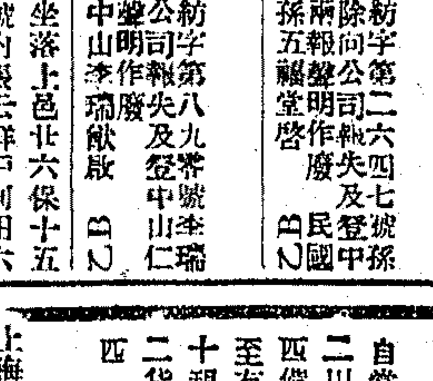

此係"F"式木座引擎 自二匹至四匹 常備川貨 十匹至三十匹 須向廠定購 交貨亦速

上海福州路九號 電話一一三一〇 美商茂和公司 SOLE AGENTS HUGO REISS & CO. FED. INC. U. S. A. 9 FOOCHOW ROAD SHANGHAI

中國獨家經理

又有新到美國最新式不用空氣注射柴油引擎開動靈便六匹及十匹柴油引擎之現貨

四馬力柴油小引擎

（一）構造新穎 本引擎係經長時期之研究、各部機件之構造、日新月異、無日不在進行中

（二）堅固準確 本引擎乃以上等材料細造、機械所製成、故其經久靈活、一經試用便知分曉

（三）用油省儉 每日工作十二小時、用油之火油、引擎每日須費三數元者、較之同馬力之不用、約可省去四五倍

（四）用途尤繁 如用以拖動軋米、車水、發電、機器、紡織、印刷、布廠等各種機器尤稱便利 函索樣本即寄

華精機器製造廠 股份有限公司 地址上海閘北天通庵路寶昌路角四九七號

德醫沈奎伯

馬路大新世界（福星大戲院）對面慶里口診專治

白濁 淋濁、尿道腫痛、小便異常、流白、淋傳人、誤再誤、遷延不止、甚至變成血淋

熱電療 起併發 本醫所發明之電療法、內服外用、可以治療各種花柳、毒症、皆有奇效

軟下疳 梅毒 橫痃

顯微鏡 檢查 每次收費二元

門診 上午十時至下午五時 診金一元

久在國外實驗、在臨床上經驗豐富、本醫師於大學醫學院畢業後 B戌 941

天然治瘋草一千元

醫生祖傳天然治瘋草、服之即愈、效驗非常、向南市王家碼頭樂里…

海關化驗 郵局准寄

贈送 急救痧藥水

本藥房每大瓶一元、小瓶五角、每打十二瓶、每週二元、每一元送一大瓶…外埠函購、郵費加一

老牌藥丸 內消瘰癧丸 瘰子頸 靈藥

本藥房係祖傳秘方、本製六年、消痰散結、久治皆愈、有瘰癧痰核者、服之消散…每盒六角、每打十二盒、另加郵費

德和公司製藥房 程鳳生醫生監製 上海四馬路 寧波、杭州各埠均有代售

瘰癧丸 瘰子頸 特效藥

凡先天不足、後天失調、心中時常憂鬱、勞心過度、思想不遂、以致氣血不和、陽氣上升、血脈凝滯、疾入絡、故頸項結核、名曰瘰癧、初起有硬軟、日久必破爛、此丸功能調和氣血、滋補陰陽、流通凝滯之血、破者立消、已潰者收功、永不再發 每盒二元、每打十二元、外埠郵費加一

黃伯英醫生製 上海浙江路中坵坊橋南堍 濟生老藥房發行

法醫氏製 體虧白濁丸 淋病 新久 打倒

凡體虧白濁淋濁、皆由身體虛虧、淋濁不愈、腎虧不固、房勞過度、遺精早泄、淋時起、小便糊濁、…每盒一元六角

上海四馬路中華藥房、漢口寶安公司…各大藥房均有出售

清理濕熱止痛止濁

立好白濁丸

白濁丸 下疳散 橫痃腫膏 體虛白濁 珠黃 退 丸 會賓 德和 樓鳳生 程秘製

內B 484

山西太谷廣升遠

◉太谷廣升遠 主製龜齡集參茸…

代銷處 南市篾竹街、源豐藥行、三洋涇橋吉慶里恒昇東、棋盤街大順通報館、總經理處上海市商會慎大藥行 443B 丙

仙品馬寶 治癲如神

本齋所發明之馬寶…癲狂、痴呆…每瓶二元

胃氣咳嗽

天寶齋啓

申報本埠分類廣告

拍賣

麥賓洋行 禮拜一拍賣 上等住宅
准於六月八日上午十時及下午二時半在法租界馬斯南路一百廿三號住宅內拍賣川堂客堂樓間臥房等一切上等傢私及鋼琴洋板留聲機電氣冰箱以及另星不計即日起可看此佈 D201

魯意師摩洋行 始自同治十三年即英一千八百七十四年創

禮拜一拍賣 上等住宅
准於八日上午九時半在辣斐德路一千二百廿七號內拍賣一應上等木器傢私並地毯地蓆紅木麥檯花几茶几書櫥速金邊鏡紗門私像 細木綢面書樓椅色 克亞彫刻大菜間 德國全副子洋掛鐘銀器刀叉 呢金及法式房間 花綢沙法 大椅 新式 色洋琴 留聲機器 以及另星花名不及一一計此佈 魯意師摩洋行啓 DE296

瑞和洋行 禮拜一拍賣 住宅
准於八日上午十點鐘在靜安寺路一百廿六號內拍賣大菜間臥房等木器天津地毯沙法大椅各色床灰漆房間哑克山樓火爐酒架及大菜檯一應另星什物等不計各客欲拍者預先一日可以看此閱 DE200

瑞和洋行 禮拜一拍賣 充公貨
准於六月八日下午二點鐘在新開四川路三馬路轉角內拍賣 黑欖 高花旗參 魚翅 燕窩 食米 黃狼皮 兔子皮 土猪皮 中西藥材等 軟木 帽 法蘭絨 毛絨 膠衣 古玩 線針 糖等不計各客欲拍者是日上午可看此閱 DE199

通孚洋行 禮拜一拍賣 木器
准於國歷六月八日上午十時在江西路三百四十號本行內拍賣法國式大菜門房間寫字檯留聲機鐵床沙法冰箱木櫥等另物不計此佈 腳踏車 地毯 織絨 DE197

亮件洋行 始創英一千八百七十年即同治九年

瑞和洋行 禮拜二拍賣 引擎
准於六月十六日下午二時半在高昌廟江南造船所機器間內拍賣百十匹馬力火油引擎二部 欲看者請來本行領取入口證前往可也 汽油概收洋銀三成 限日出清 此佈 DE195

瑞和洋行 禮拜二拍賣 花旗麵粉 花旗烟葉
准於六月九日下午二點半在本行拍賣 計開 花旗麵粉一百包 花旗烟葉 花紗 納木梳 團花直貢 毛巾 收音機 各色紗線 電線 花布 各種吃食 雜貨等物 不計此閱 DE

利紀生洋行 禮拜二拍賣 煙葉 花呢 印字石 磬石
准於九日下午二時半在本行拍賣 煙葉 花呢 印字石 磬石 山馬檯 冰箱 鐵床 油畫 地毯 銀箱 電燈 布等另件不計此佈 D026

魯意師摩洋行 禮拜二拍賣 男女衣服
准於九號上午九時在本行拍賣外國男女衣服以及磁料器銅另物不計此佈 D203

麥賓洋行 禮拜二拍賣 家用木器
准於六月九日下午二時半在寧波路四川路轉角本行內拍賣家用木器及鋼床寫字檯留聲機器以及另星不包計此佈 麥賓洋行啓 DE207

魯意師摩洋行 禮拜三拍賣 房間色 大菜間色 大櫥 梳妝檯
准於十號上午九時在本行拍賣木器沙發寫字檯書櫥五屜櫥椅燈鏡留聲機唱片以及另星什物銅磁器不計此佈

魯意師摩洋行 禮拜三拍賣 洋酒 漬貨
准於十號下午二時在本行拍賣各種白蘭地酒 格聽頭吃食 粉 打蛋機 理髮機 棉花毛絨 汽車胎 洋刀 皮帶 圖畫釘 草帽 香水 香粉 手巾 肥皂 跳舞襪 打網 絲管等可為可

飲食

馬樂記廚房
◉八元特別菜 四冷盆 四熱炒 大菜 ◉五元改良菜 本廚房特別上等 全魚翅 各種酒席 北日預定 如有 請 電話北四八六九 地址 湖橋 隔 出 廚 點心二道

茄蓮記廚房
◉八元龍鳳菜 四冷盆四熱炒 四大菜 ◉六元揚名菜 四冷盆四熱炒 二湯 四道點心 清潔 地址 德盆里 電話 七七七七

羅柏記廚房
我們要叫菜好 柏記的菜 道地 又好 又便宜 四大菜 十元 四熱炒 四冷盆 鳳凰 王老 有鷄翅 神仙鴨 吉利魚 地址北城橋泥城橋北里 電話一一七六五

宋桂記
菜 社
我們的公平交易菜現在去舊換新 八點八元以酬答歷年新老主顧 四冷盆 四熱炒 六大菜 紅燒魚翅 鴨 金錢 蝦仁 五元 肚湯 鷄湯 三絲 扣肉 地址北城橋泥城橋北興里 電話中七〇七八

生生牛奶公司
◉飲料是夏季的必需品 ▲滋養的飲料 ▲只有牛奶 ◉完善的牛奶 ◉請飲生生公司的生生牛奶公司 大西路一七五 電話二七四八六 南京路三友實業社定貨部亦可代定 上午下午兩次分送 閘北南市一律可送

牛奶

可的牛奶
奶質純潔 氣味芬芳 強身補體 老少咸宜

電話七〇一二四 霞飛路九八九號

自由農場 A字牛奶 消毒
康腦脫路一六八 電話西四三〇 華界照送

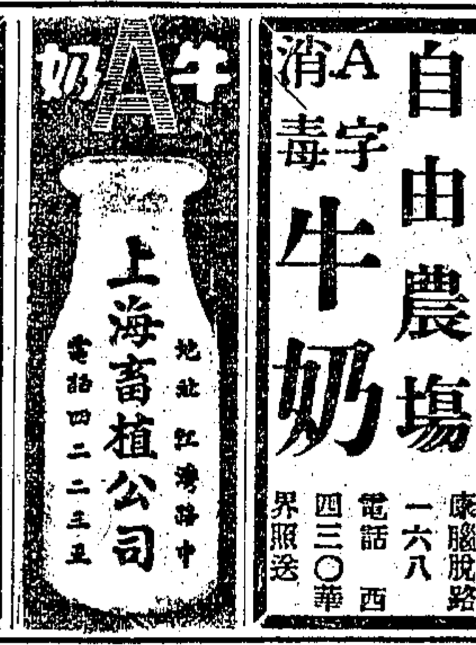

光星飯店 北四川路海甯路口
歐美大菜 中西茶點 特設禮堂 高等廣菜 隨意零酌 寬大華麗

徵求

徵求街房房客
坐落小沙渡路武定路口新建街房有數幢每幢租價每月廿五元 雙間 每二元一起 下午一時接洽 五九〇號 有意者請至對面

粵籍男女教員
虹口某粵僑學校現欲徵求中學及小學國文教員 須粵籍 富有經驗者 請將履歷住址及希望月薪多少詳函申報第二〇三號信箱 甲E706

招收女練習員
茲有某公司開幕在即擬招請女職員多名 年歲二十至廿一歲合格 薪金從豐 欲就者自十二點至二點親到面洽 有意者請函 新世界 可也

收買舊鍋爐
茲有人欲買約十五尺大左右五尺對徑堅固舊鍋爐 有願出讓者請書明姓名地址函寄 博物院路 號怡記代收 當派人前來接洽

店基生財召盤
茲有地段熱鬧店面二間坐落西華德路南潯路轉角交通便利 近因無意營業願將店基生財廉價召盤 有意者請至 華大皮公司接洽 庚E1593

上海牙齒衛生會 第二屆徵求會員
宗旨 提倡牙齒衛生減除牙齒病患
會員 分為成人會員與兒童會員二種
會費 每年繳納會費大洋二元
利益 可享免費洗牙驗牙各兩次凡會員補牙拔牙均得特別優待兒童會員驗牙
徵期 自六月六日起至七月六日止
會址 北四川路老靶子路一二三號
會員 洗牙定期每星期二四六上午九時至十二時 治療時間每日下午二時至六時 備有洋承索即寄

召盤 出讓

西人汽車學校
本校西人教授包領執照現在領有執照之畢業生已有三百數十人格羅希路二十號（希路附近）電話三四一九五號 弄內第 甲E347

召盤
茲有城內熱鬧市區某營業頗發達現因店主另有他就急欲設立 基生財底貨廉價出盤如有意者請函投郵政信箱七〇八號錢君收合則約期面洽不合恕不答復

店面出讓 生財召盤
轉角雙間門面四百十二號門牌 萬祥成燭號 進內接洽可也 有意者請駕臨西馬路五 E732

招雇鉗匠
茲要添招鉗匠 作超等者為合格日辛一元至二元半 以願有經驗者 高昌廟江南造船所電機處盧君接洽 甲E730

濟美氏跳舞學校
本校日夜專教歐美最新式各種交際舞課程由濟美氏親自教授 並單人舞 項目詳細講解周密 指導對於姿勢步伐音樂 為知名之士女有志者請至靜安寺路派克路口卡爾登戲院後面A字十二號二樓 電話三二〇六三

明星跳舞學堂
個別及分班教授 女教員等躬自指導 四川路一九四號二樓 電話一九三一七

招請女教員兼保姆
茲有本埠某公館擬聘請女教員一位 須在三十五歲以上四十五歲以下 能兼保姆 稚育兼以德育體育及初小至高小學課程 並須照料該孩童飲食起居等職務 如無兒女累者均可 有願就者請將籍貫 年齡 履歷 按月所需薪俸 詳細開明投函本報第 九號信箱 合則約期面訂 否則恕不函覆

吉屋招頂或分租
茲有浙江路海寧路北里五號兩樓兩底出租 或頂 又六號客堂樓一間出租 有欲租者 電話四二八五〇號 向八號樣宅接洽可也

新屋出頂
茲有新建雙間光線充足新式電燈自來水裝設 一所完全粉飾安置間格 每月租金頂費 接洽可也 到 路 號惟捷

出讓軋德克老夫福牌子卡車
茲有硬貼卡車二輛 九千磅捐 照會 本牌身堅固耐用可載重貨 價出讓 有欲購者請駕臨吳淞路一五六九號恒興地產公司接洽 庚E1595

蓬車出讓
茲有一九二七年Talbot四人坐位蓬車 機身堅固 漆色如新 汽油節省 有願出讓者 請與愚園路轉角靜安寺防險西人立司接洽 甲E1576

廉價汽車出讓
今有黑色新式 (Hupmobile) 汽車一輛 七人坐位 機器堅固 皮漆極新 省油 因原主返國 願以廉價出讓 如有意者請至法租界西愛咸斯路六十一號接洽可也 李扶司 甲E731

遺失作廢
今遺失濟生紗廠股票第五百〇二號計三股 第一號計九股 又股息 金股收據 特此登報作廢 蔡順泰代表沈菊記啓

洋房出售
坐落大西路占地約二畝內有住宅洋房一所三層 二間臥室三間 浴室二間 一切新式衛生設備花園汽車間及僕人住所等 請向四川路七十號中國營業公司接洽

基地出售
兆豐路 約十三畝半 貝當路 約四畝 請向四川路七十號中國營業公司接洽

地產

地皮出售
大小地皮出售 極合投資或發展事業之用 有意者請向江西路二百十八號浙江實業銀行 電話一六六五〇號 地產公司接洽 茲有公共租界及法租界坐落 甲E1693

杭州大花園廉價出售
在杭州城隍山十三號 地約卅畝 有大洋房一宅 花木俱全 已成林 欲購者 請投函本館二百十號信箱

（一）茲有華式店舖 坐落九江路 計地約三畝 房屋每年租金七千一百餘 請臨本公司接洽 (1P2619)
（二）茲有空地數段 坐落林肯路者五畝 凡爾典路者二畝二分八厘 拉都路者 畝半 五毫 住宅之用 及新西區亦有數段 極合建築 有意者請臨本公司接洽 (1P2877) (1P2419) (1P2711)
（三）茲有棧房兩間 佔地二畝 坐落平涼路華盛路 極合工廠之用 有意者請到本公司接洽 (1P1204)

地畝出賣
茲有西區地皮四畝 坐落楓林橋市政府附近 交通極便 適合學校及住宅之用 有意者請駕臨四川路 建築公司 電話一四九二〇一號 甲E479

貴重房地產廉價出讓
茲有法租界霞飛路中段計地三畝五分 造有洋房十餘幢 每年租金一萬五千餘兩 交通便利 地點適中 有意購買者請駕臨公司面洽可也 又有出租營業大房屋數處 及房屋委託經租 欲購者 極合 九五折算利息 三號 大耀建築公司地產部 電話六二六七九 甲E2116

資本家注意
良產出售
茲有洋房連空地十餘畝坐落北四川路近東洋學校地點繁盛交通便利可有種種發展之機會資本家有意購買者請駕臨敝公司接洽
美華地產公司啟 南京路四十九號

良產出售
（一）坐落巨籟達路新建洋房市屋廿九幢計地契約 均依公道
（二）坐落熱河路巨籟達路及辣斐德路之間 皆係新式住宅 設備俱全 售價公道
（三）坐落勞神父路 新造洋房住宅 另及楊樹浦路 好地三十五畝 另 有意者請至 福房 接洽 可也 甲E1747

出售鐵殼輪船
長十三丈 闊二丈 吃水六尺 接洽處法租界愛多亞路慈安里三十二號 庚E9902

召租

華一公司 小西門中華路
夏季西裝
胖別嘰每套十五元至廿四元 巴勒斯呢每套廿二元至三十二元 法蘭絨每身十八元至廿八元 太陽呢每件十六元至二十元 真府綢每套十四元至廿元 白嗶嘰每條十二元至廿元 白直貢呢褲每條四元半至中山裝 白帆布褲每條二元半至四元 等西裝

西式皮箱大廉價
各種旅行洋箱粧箱鐵箱皮箱無不完備 價真牛皮 中國皮件公司啟 馬路三百十六號 洋涇浜 庚E2094

出賣打字機 買賣修租做新
茲本行特聘德國鋼琴及中國古董玩物 等優待各客 欲此物特別紀念 並承收汽車 買賣 機會有意者請向霞飛路和合坊口四六〇號接洽 (時間每日上午十二時至下午二時) 敝行發明最早久蒙各界贊許茲以推廣營業起見 特以優待 惠顧諸君 歡迎 江西路一三二號 美商怡元洋行 庚E7351

精製美術徽章 嵌字大學指環

▲中國景泰藍公司經理處 ▲法租界霞飛路三百四十號 六號 ▲電話時間九時至一時 ▲營業時間星期日休業 ▲打樣免費 歡迎各埠代理

洋房召租
茲有辣斐德路一百二十號新式洋房一所 內容設備均極完全 衛生器具應有盡有 如有意者請駕臨四川路A字九十一號永利地產公司接洽 752

新屋召租
法租界蒲石路亞爾培路轉角新造三層樓住宅 地位優美 空氣充足 開間大 浴缸 自來火 電燈 如欲租者請向馬浪路仁記地產部面洽 五五號 廿一號 等 新瑞和洋行 全 庚E1575

上等住宅召租
愛文義路南首大通路大成里有吉屋一幢 兩樓二大間 出租 電氣充足 每月租金七十元 如合意者請至該處 向看門人接洽 庚E1592

召租
寬大樣子間 新式寫字間 優等店面
地點 江西路 廣東路
◉租價便宜 ◉欲租從速
錦興地產營業公司 仁記路念五號

舖面招租
茲有極好店面坐落北四川路狄思威路口對面 全間 一應俱全 上通電車 角子 生財一應俱全 有意者請逕駕內部第一家 接洽 永利號 該處 里

馬立師新村 四層樓住宅召租
重慶路威海衛路口新造十宅 每幢均可分租 內有電燈 線 電爐 抽水馬桶 三層樓 全水泥 店舖 洋式住宅 欲租者請至 九江路 接洽 甲E151

洋棧市房召租
橋堍百老滙路浜北新造四層 十號市房 寬大便利 上下三 棧房三層 今有洋棧一座 坐落虹口 至北京路口二號 接洽可也 有意者請 合 兩
（又）貴州路第一一四號新造三開間三層市房一所 並有貴州路第一一四號 樓下市房 北京路八號 全行四 四川路

新屋召租
出租 又在寧波路三六一號新造式 上房屋 又在天潼路 適合公司寫字間 汽車間 如願租者請至北四川路口 接洽 電話四零九八二 甲

新屋召租
地點 愚園路二六八號弄
房屋 新建洋式住宅並有汽車間每宅有大小房間十餘間 一應設備俱全 每宅月租八十六兩 請向四川路七十四號上海浙江興業銀行房地產部經租股接洽（電話一九七〇三號）

召租
逸安里 西愛咸斯路亞爾培路口
甘村 西愛咸斯路 甘斯東路 西首
即法租界逸園跑狗場汽車間有租價公道 雙幢單幢均有衛生設備 武裝巡捕保護 衛生設備應有盡有 小租免收 欲租請詢 會計師門或司閣 號達利會計師 愛多亞路四 庚E6002

住市房招租
茲本公司經租下列各處房屋如有意者請駕臨本公司接洽 法租界貝勒路六坊法租界 ... 普益地產公司 電話 七七〇一八
（以下各處房屋地點） 九江路 接洽 茲有下列 西區 金神父路 石門路 新閘路 愛多亞路 麥特赫斯脫路 法租界 霞飛路 ... 十一號至十四號 ... 北四川路 ... 二十五號 ... 四層樓房 ... 三井里 ...

廠房召租
坐落香港路 四層樓廠房 每層面積一百方 煙囱 機器 電燈 自來水 浴室 欲租者 請至 ... 處接洽 廠房招租 及貨棧 甲E797

愛護幼童者注意
所新建築堅固 設備完全 內有大禮堂 自流井水 圖書館 博物院 有運動場 閱覽室 遊戲場 並附有幼稚園 特聘 教員 課餘遊戲 各房 招生 餘 如家長有意 請 至

餘屋召租
同孚路柏德里二十五號 有客堂樓面一間 天井寬大 特別空氣甚好 如欲租者 請駕臨面洽可也 庚E1522

大耀建築公司地產部
▲西式住宅 康腦脫路 瑞華坊 ▲公共租界 ... 霞飛路 ... ▲新閘路 康腦脫 ... ▲地位 ... 精美 ... 寬大 便利 ... 電話六二六七九

洋房招租
坐落西愛咸斯路內有新式洋房 設備俱全並有汽車間 租金低廉 請向四川路一十七號中國營業公司接洽 庚E1365

南京路新式寫字間招租
石庫門新式房屋寫字間 上二 上三 下二 五樓 各層均有 寬宇間 便利 及通坊內 保安 空房甚多 欲租從速 女子銀行房產部啟 電話六四八六二 六四八六三

房屋召租

商店房屋
南京路中段雙開間大店面一所 西面（河南路）第一號 後面一間又第一一八號 三開間 大店 雙開間店面一所 極合大商店之用 上海南京路 一號店 三層 合用 六號洋房 樓下 店面 多路 地點 熱鬧

字號房屋
南京路石庫門房屋 二廂二間 南京路 北首有三層 江西路 民昌里有二間一廂 以上各處 均有石庫門房屋 交通便利 合字號之用 二宅 三樓 （南京路東首）第一〇七號

存厚坊住宅召租
地點 法租界巨籟達路之西 亞爾培路之東 （遇西愛咸斯路）
式樣 西式三層單幢洋房 裝修華麗
設備 空氣充足 抽水馬桶 浴缸 電燈 熱冷水 一應俱全
租金 房租公道 小租不收
接洽 向門人領看 或請駕臨 路卅二號 四西洋樂 部 君面洽 電話一七六六三號

四成里三層住宅召租
地點 法租界巨籟達路西愛咸斯路 西首 交通便利 地段幽靜
式樣 三層樓石庫門 每幢分大小九間 每層有 亭子間 衛生設備 一應俱全 電燈線分間 地板牆
租價 二十四兩 不收小租
接洽 該里看門人領看後請到北京路九號三銀行樓上公司 經租部 電話四二二三三 庚E1543

蒲柏坊三層新屋召租
地點 法租界呂班路蒲柏坊（蒲柏路口）電車
式樣 由霞飛路南向到 單幢 雙幢 每幢 大小九間 每層有洋台 及亭子間 客堂 舖花磚
設備 冷熱水管 浴室 電燈 電鈴
特點 （一）武裝巡捕 （二）公共花園 極近 （三）交通極便
租價 特廉 不收小租（兩十四起）
接洽 該坊經租部或北京路九號 三銀興地產公司經租部 電話六四二三九 庚E1542
注意 餘屋無多 欲租從速

四明銀行經租處

召租 四明里 成和邨
四明里：敵處現有新造最新式三層樓住宅 各種衛生設備 出租 房屋堅固 租價低廉 電燈 自來水 器具 美麗 一切 有人管理 巡捕 看門 又 嚴 近 電車路 交通 便利 地點 適中 各處 可也 請 向 看 各里 管弄人 領看
成和邨：霞飛路 單幢三層樓一宅 雙幢二宅 有汽車間 直達 弄口 租金尤廉 欲租從速
▲小租不取 ▲家家戶戶注意 ▲租金公道

元昌里新屋召租
▲地點 霞飛路華龍路法國花園附近
▲種類 三層樓單幢雙幢（有汽車間）洋房 屋身堅固 衛生器具一應俱全
▲保護 武裝巡捕日夜巡邏
▲租價 特別從廉 不收小租
▲接洽 請向本里管弄人領看接洽

新屋召租
地點 法租界西愛咸斯路亞爾培路 福履理路轉角 西首 新 法租界福煦路公站頭南出 霞飛路 北 里
建築 三層樓新式住宅 優美 衛生器具 一應俱全 熱冷水管 浴室 ... 二路公共汽車直達門口
交通 電車 公共汽車 接 福煦路 愛多亞路 南出 霞飛路 北 行
租金 房租低廉 小租不取 八十餘號 四幢 新式 欲租者 請向 營造廠接洽 愛多亞路

新屋召租
地點 膠州路 西新閘路 轉角 西首 公共租界 康腦脫路 出有 十餘間 石庫門 里
式樣 單間及雙間 石庫門 住屋 裝置新式 水電 抽水馬桶
交通 公共汽車 電車 靜安寺路 南北 有利 非常 便
租金 房租低廉 不收小租 欲租從速
接洽 江西路 寧波路內 四三九號 電話一四三九號 或 孫君接洽 電話 第 號

▲洋房招租 坐落霞飛路五十二號及五十六號內有住室…浴室…一切衛生設備租金低廉請向…公司接洽 電話…一四

▲洋房召租 卅五號卅六號…花園路…每月租…元又…號…洋房…每月租…元又…號不取小租 …德和洋行接洽

▲高等新街號房召租 老垃圾橋南境沿廈門路九十一號三層樓街房每月租洋二百元又新江路三百八十號三層樓洋房每月租洋三百元不取小租欲租請至九江路一號德和洋行接洽

中國

每時四元 搬夫四名 代拆代裝 不另取資

電話 華界閘北一九六 總行 南陽橋 南京路 北四川路 虬江路 三〇〇三二 六二二七七 四〇八八五

中國搬場公司 穩速 便利 省時 價廉

上海搬場公司

電話知照 隨喚隨到

創辦最早 經驗最富 成績最良 服務最優 忠實而周到

總行漢口路十號 電話六一三九〇

分行大世界西首 電話六一三九三

分行河南路橋堍 電話一八八七七

分行東百老滙路 電話六一三九四

（四處接洽） 搬夫四名不取分文 車租每小時洋四元

▲寫字間出租 茲有自來水橋南首稱美三樓寬敞寫字間大小四間設備俱全極合律師醫生及洋行團體等辦公之用租價因須遷讓相當如欲租者請先函明作何用途投函申報第一九八八號信箱不合恕不作復 申1483

高等洋房 住宅召租 月郵

地點 西區愚園路南首定盤路

式樣 三層樓雙間式洋房內部分會客室大餐間臥室五間小房間三間傭僕室二間亭子間汽車間房屋後面花園

設備 地板鋼窗…浴室…磁磚白磁浴缸…電灶…抽水馬桶冷熱水管電鈴火爐等裝

優點 私家路寬闊交通便利式樣新穎工程堅固…光線充足租金低廉不收小費

餘屋有二號B字欲租者請速至二馬路二號B字大利公司經租部接洽可也

大利公司經租部啓 電話一〇六…

洋房招租

洋房數所坐落辣斐德路六百零一號內每所屋內除臥室外一切新式衛生設備俱全地點適宜浴室空氣充足每月租金五十五兩及五十六兩 請向四川路十七號中國營業公司接洽 電話1363

新屋召租

北四川路奧迪安影戲館對面新造三層樓店鋪及住宅有屋頂花園抽水馬桶鋼窗寬大欲租者請至靶子路一三七號祥興公司接洽可也

▲高等號房召租 廣西路二百四十四號三層樓全水泥三開間石庫門每月租洋四百念元不取小租抽水馬桶俱全欲租者請至九江路一號德和洋行接洽

書畫

▲逸道人鬻書 僕生長津門息影滬濱茲經友相強書贈百件依照原潤只收半數二成自六月五號起以三月為期不另加潤 函索潤例請先向總收件處 ▲北市五馬路寶善街錦潤堂 ▲南市老馬路生義弄口春華堂

▲西女士教會話 茲有能操華語之外國籍某女士現願個別教授英文會話及跳舞等課程有志學習者請向靜安寺路安樂坊七號接洽可也

廣東醫學研究所招 免費男女生

針灸夜班一班二十名 一次過祗收堂費講義費五元 額滿不收掛號從速 限期五月十號截止報名 六個月畢業 地址北四川路十二街仁智里七四四號

個別補習數理英

代數幾何三角物理英文個別教授隨到隨學不限課本日夜補習期限久暫均可投考預備最為合宜 簡章備索 老西門內蓬萊路口七七八號滬西學社

包好狐臭藥

專治豬狗臭能當日見效無論傳生均能一料痊愈萬試萬靈謝函日有數起近一多假冒購者注意每料一元寄費加一 新新公司後面貴州路永和大藥房發行

浦東祝家橋 老大房瘋科

張壽山子嶺梅先生 九代祖傳擅長瘋科富有經驗 專治一切重大瘋症無論筋骨痠痛四肢麻木瘋癱口眼歪斜 痰迷中風等症均可限日全愈永不復發 滬老西門五路電車站北首文曜里七號門牌 門診六角

花柳科 內外科 愛克光科

日本醫學博士 醫學士 廖煥章 中和醫院 靶子路

專醫 鼻塞 鼻膿

眼鼻耳喉專科 劉尊植醫師 時間十點至一點 四點至六點 診所北四川路…路西首第三家

永安醫院 花柳

專門花柳生殖器病新老橫痃下疳梅毒不用開刀無痛新法打針六〇六治療負責除根 診所北四川路…

英德法 語言日夜學校 招生

校址 法租界八十八號（近拉都路）一千二百…

教師 英美籍…德法籍…

班級 …

入學 膳宿 …

因宜打字職業

本校乃最老最大最完善之打字職業學校也成績久已有口皆碑實為滬上各打字校冠去年各洋行極為發達添人甚多本校畢業生均佔重要位置 欲知詳章函取 北四川路西武昌路三四九至三五一

英語

注意 開辦月十號 學額…英國Engbert…西人口授不用書本能說英語…

開文電氣冰箱

優康式有五種冰凍速度聽凴調度

中國總經理 惠勒公司 南京路二十號

美國開文電氣冰箱名著全球已十七年今復創製最經濟之優康式（YUKON）自動冰箱以供華人之需要而裨飲食之衛生。此優康式凡冰箱之重要部份莫不勝人一籌更有五種冰凍速度機紐一撥則冰凍緩速自如無須照管便利可靠且用電絕省定價較廉購時付下一成以外其餘可於三年內按月分期付款本公司並給以書面保單保證機器完備功効上上凡關心四季飲食衛生者均宜購備新貨已到陳列就緒尚希 駕臨陳列所參觀一切以便詳為解釋是幸。

特點 全鋼製成內部完全整塊白磁有寬大貯物架附橡皮盤溶水玻璃盆號溫度調節機及溶冰機配動脫式鉻製關鍵

說明 貯物架面積計共三架連底層及玻璃盆共九一六方尺

產冰量 有橡皮盤二只每盤置冰二十一塊每次製冰四磅

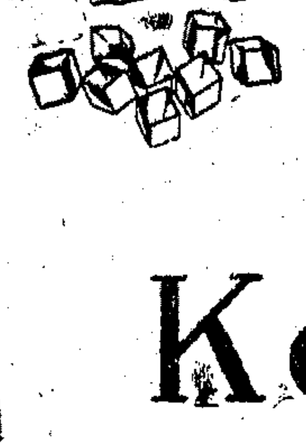

Kelvinator

煤氣灶

府上裝用不須分文

凡與煤氣總管相近之處均可裝設

燃用煤氣每月祗須大洋五元即可足敷六口之家日煮兩大餐之用

香港註冊 上海自來火行啓 寫字間西藏路十九號 樣子間南京路一〇四一號 （二）

天然治咳草

是咳嗽痰喘咯血肺癆病救星無論新咳久咳服此草一包即一秒鐘止咳 永久不復發如無效退還洋款 …大藥房…永安公司代售 每盒…

治咳奇效散

係本堂祖遺仙方用中國王道靈藥精煉配製對於咳嗽如久咳痰咳氣炎傷肺吐血成癆等症服之無不見効如神為便利病者起見特託永安公司代售每盒一元二角六盒六元 …堂啟

上海郵務管理局封發郵件時刻表

寄往處所	舟車名目	日期	封發郵件時刻（平常信件）
長江各埠（除左列各埠）	火輪船	每日	廿一點
北洋各埠	火車	每日	廿一點
大連	大連丸	九日	七點
威海衛 煙台	定生	七日	十一點
南洋各埠	輪船	每日（除星期日）	十二點三五
寧波 溫州	海晏	九日	廿一點
福州	萬象	九日	九點
厦門	廣丸	九日	廿一點
汕頭	新勝	八日	廿一點
香港 廣東	公司	七日	十點
香港 廣東	公司	七日	十點
小呂宋	公司	九日	三點
香港 澳洲各埠	公司	七日	十點
日本 南洋群島及紐絲倫	公司	一日	廿三點
日本 美洲 火奴魯魯 大洋洲	公司	二日	廿一點
日本及檀香山 香港及歐洲	公司	十二日	廿一點
德國及歐洲經由蘇彝士	上海丸	八日	七點一刻
日本各埠			
高麗 俄羅斯及歐洲各埠經由西比利亞	火車	每日	廿一點
滬宜線航空郵件（南京蕪湖安慶九江漢口沙市宜昌等埠）	中國航空公司	每日（除星期一）	五點卅分
京平線（徐州濟南天津北平等埠）	同上	每日（除星期日）	十四點十五分
上海滿州里線	歐亞航空公司	每星期二 六	廿三點

郵路更動表

寄往處所		日期	封發時刻
江西省	經由廣州轉	省南各部重件不通 省東北各部由杭州及水口轉	包裹同上
福建省	照常	省南各部不通	同上
廣東省	照常惟香港航空郵件暫停	以下照常	照常

國內外掛號郵件提前三十分／二小時封發

把南美洲未曾開化以前的野蠻現象宣露出來

巴黎大戲院下期開映

老少歡迎武俠明星之王 丁麥蓋 主演 空前義俠愛情騎擊鉅片 『蒙面情俠』

TIM McCOY in "BEYOND THE SIERRAS"

懸崖試馬 風馳電掣 室中比劍 劍光閃閃 火把遍野 紅光燭天 飛簷走壁 來去無踪 山巔惡鬥 人亡馬翻 花底談情 膩艷絕倫 驚心動魄 警頑立懦

他不但是戰士，並且是情種！

觀此一片，勝讀十部俠義小說！

新春秋劇團

今夕再演 二集

荒山奇俠名劇 白旋風

具非常藝術 有熱烈表演

俠骨情腸 允文允武

琴心劍膽 亦莊亦諧

陳天縱編

白旋風之風流處極其溫馨綺膩

明晚表演俠艷名劇 九環刀 奇妙絕倫可歌可泣

名劇 一笑釋兵戈

△注意開演日期▽

在廣東大戲院公演 地址北四川路…電話…〇八

青年園地

「說謊者」中的人物

黃俊

復旦劇社第十一次公演英國亨利瓊斯的傑作「說謊者」的消息、早已傳播了好久、本月一日晚八時先在該校體育館舉行、不日將來滬與海上嗜劇者作一度之覿面、現在把該劇要角的扮演者的姓名和狀況寫給讀者、

唐玄凡　二十年冬季復旦文學院外國文學系畢業、在該社演劇中歷任要角、去載公演「西哈諾」時扮克里斯將而成功、此次特地犧牲其寶貴之光陰、來校任「說謊者」要角林望仙、他曾表演過個性堅强的英雄、也曾表演過風流蘊藉的情人、這一次又扮演閱世甚深的角色、都能展其所長、

吳夷民　浙江海寗人、復旦文學院外國文學系學生、將於本年暑假後畢業、亦爲該社中堅份子、這次扮演要角張景凱、頗盡厥職、

梁培澍　梁女士係外國文學系學生將於本年冬季畢業、湖南長沙人、幼居美國、操英語流利、本屆四大學英語辯論、女士獲個人第一、且女士之國語發音亦極正確、說來娓娓動人、對於戲劇、則原理固研究有素、舞臺經驗亦頗豐富、去年曾任西哈諾主角霍克桑、稱譽當日、這次擔任要角唐太太韓意蘭、演來較前更進步多多、

李　蓮　社會學系學生、安徽滁縣人、亦本年冬季畢業、她既優於學、又長於運動、惟年來甚少見之於操塲、也許是興趣的減損了罷、近來於戲劇甚有興趣、西哈諾中亦爲一角色、今扮演葉太太韓意芝、韓意芝的滿肚衷情、均能在她的表情動作之間完全流露、感動觀者不少、

歐陽美德　她是湖北武昌人、會計學系學生、去歲秋季轉入本校、加入復旦劇社表演者亦係初次、扮演林翠仙之愛人顧若芬、身份恰合、

李翠瑩　係李蓮女士之妹、中國文學系學生、扮演姚太太韓意蘅、十分的當

金咸玠　乃復旦畢業同學金問泗先生的女公子、浙江平湖人、預科同學、以嫻淑大方著譽校中、扮演梅香亦頗能表演劇中人的性格、

呂雯靄　她是廣西桂林人、去秋入復旦社會學系肄業、未入復旦之前、曾一度在該校社會學系游藝會中表演戲劇、頗卜聲譽、此次加入說謊者扮演馬小姐、亦以老練爲觀衆贊賞、

上面所寫的祇是一部份、尙有吳鐵翼、楊守文、吳文慶、孔令玕、吳鼎新、李安甫、黃文槐、張潤民等諸君、因節省篇幅的關係、未能詳敍、等到有機會的候時再介紹罷、在此表示歉意、

她和她

劉芙鵑

「以後若再見有人拉朋友、就記名、不準回家、」監學厲聲的對學生說、

那天、正是某校自治會聚會的日期、監學爲什麼這樣嚴厲呢、說起來也好笑、因爲某校的風氣、是歡喜「拉朋友、」那班小學生更加起勁、譬如、你覺得她有些特別、但是決不能稱贊她的美麗或是批評她一些、假使不當心說了出來、給別人聽了、哈、哈、就說「你愛她了、」

不是說說就罷、並且將你拉到她的房裏、或是拉你兩人出去跑路、那末這樣叫什麼呢、哈哈、叫做「思朋友」呢、如果有人在你的旁邊……不是朋友、就給她的名叫做、電燈泡……不通氣、臭蘿蔔乾……

有時還在黑板上、畫了一個心形、當中、寫個愛字、愛字上面還有個Love字、愛字下面便是個Kiss字、那末將她和她的名字寫在愛字兩旁、心的兩旁邊、還有「指去就愛、不指也愛、終歸是愛」的字寫着、

每到夜課後或是星期六晚上……不上夜課、房外吵得了不得、聲音中、多數是「思朋友、」「口口思朋友、」或是「拉朋友」的聲音、笑聲、喊聲、使人聽了覺得很鬧、弄堂裏、眼看見的都是一對一對的朋友、擁擠得幾沒有可走、耳聽見的、都是脚步聲、好像操兵一般、眞是熱鬧、

可是想讀書的人、不能忍耐、代表聚會的時候、報告監學、起初還是代表去對她們說、但是仍舊不能禁止她們、沒法、祇好要監學自己登場了、罵了一場後、好了不少、

她們爲什麼這樣怕記名呢、並非怕扣分數、不過恐怕不得回家罷了、

世界著名星相學家
帝安遜斯 DENIS DEANE-ADAMS
現已到申僅作三月勾留斯誠海上人士推算命運之絕好機會氏乃眞正科學專家絕非普通術士曾在美國著名大學受有高深教育且以畢生精力研究星相學故凡經其推算者確能避免家庭與經濟等方面之一切困難而安然達於快樂成功之域
潤金自十元起
時間上午十時至一時 下午五時至七時
地點新康路四號三樓 BE707

大舞台　六月七日夜戲
聘請南北著名文武演員　准演好戲
價目注意　花樓一元　月樓六角　雅座一元　官廳六角　特廂一元　特廳七角　頭廳二角五角　三層三角
關洪林　陳嘉璘　于蓮仙　袁小樓　張桂芬　趙君玉　鴻　高雪樵　荀慧生　言菊朋
馬富祿　曹毛包　張春彥　曹連孝
柳林會　馬上緣　界牌關　九更天　鸞禧　四杰村　小放牛　(全本割髮代首)

三星舞台　男女合演　六月八日夜戲
三本彭公案　歐陽德智綁活財神
今夜初次開演　准六點鐘登場

天蟾舞臺　男女合演　六月八日夜戲
麒麟童　(小楊)月樓　劉漢臣　王芸芳　楊鼎儀　劉奎官　陳鶴峯　董志揚　董舒良　李鑫培　金碧玉　彭文艷　馬麗雲　蔣寶印　李瑞亭　胡玉樓
十四本封神榜

天蟾舞台緊要啓事
本月九號（禮拜二）十號（禮拜三）十一號（禮拜四）本台全體藝員赴浦東杜府堂會夜戲暫停三天十二號（禮拜五）夜照常開演恐勞往返特此鄭重聲明

大世界　齊天舞台　六月八日日戲
價目　優待　暫停　頭等一角　二等二角　八分　五分
本台新章　每天皆有日戲　下午二點至六點　原班名角　張楨　盧翠蘭　及李君玉月　等男女名角
有聲佈景　樊梨花　移山倒海　日戲准演

大世界　齊天舞台　六月八日夜戲
全班合演　夜戲八點一刻起
有聲佈景　樊梨花　移山倒海

林記更新舞台　電話四〇四二〇　閘北
價目　特別　頭等　二等　三等
六月八日夜初次開演　七時登場
四本西遊記
先施樂園大京班男女合演文武京戲
本園新排大唐神怪歷史新奇服裝彩景特別機關香艷歌舞新戲
新排五本西遊記　新戲　今夜初次起演

先施樂園第四場鴻福班　紹興文戲
錢金龍　費志芳　吳香金　李素琴　王桂芳　紫永春　曹金香　金美玉　張如意　張千壽　寶奎
日戲　灌錫記　夜戲　頭二本珍珠塔

先施樂園第五場尚武團　俠義國語對白名劇
筱美玉　鍾一嘻　鄧醉春　吳美英　胡了然　董別聲　沈紅俠　吳鐵魂　李月影　陳半笑　陳雪艷　顧虎生
日戲　烤　夜戲　三本半張小照

先施樂園繁華影戲場日夜開映
中國愛情劍俠影片　荒江女俠　五集　(檢查許可)
中國浪漫艷情影片　骷髏黨　(檢查許可)

新新屋頂花園各項戲目
新鐘社話劇　(日演)合浦珠還　(夜演)滿清三百年　廿五本廿六本
精神團　(日)請仙人　(夜)書童斷產　張冶兒

新新屋頂花園各項戲目
▲大京班　(日戲)冀州城　武昭關　樊江關　羣英會　(夜)風波亭
方朔精神團　(日)和尚倒糟　(夜)良心何在　易方朔

永安天韻樓大京班　六月八日夜戲
華俊臣　兪蘭亭　花碧蘭　李冠卿　趙君茂　白玉琴　陳菊生　印德山　陸子良　陸毛豹　董蘭亭　張慧春　于桂芬　趙海山　劉先臣　呂靈芝　譚紅梅　陳吉瑞　周克斌　王奎元
(孝義節)　打花鼓　(伐子都)　黃鶴樓　改良汴梁圖

永安天韻樓影戲場
日夜開映中外著名最新佳片
天一公司歷史武術巨片　四集　乾隆遊江南
美國最新社會名片　洗冤錄

永安天韻樓新柳社話劇
顧劍秋　張幻影　湯桂枝　李曼麗　胡恨生　章翠　宋痴僧　王少白　羅慧因　伍誠世　徐寒梅
(六月八日日戲)繡鞋獄　擁翠　(夜戲)三博士　四夫人　本

榮記勝利公司
大世界
提倡普及　民衆娛樂
每位價售小洋二角
法國電學博士勃路拿試驗各種不可思議之驚人電術歌舞

(乾坤)大劇場
日戲　張來奎　范福元　醉美娟　景秀芳　小震庭　湯桂芳　景佩芳
草橋關　雙獅圖　六月雪　雙珠鳳　太史慈
宦寶庭　馬蹄金　獅子樓　景艷芳　(天女散花)
夜戲　准演著名熱鬧好戲
西遊記

新二層　尚樂社白話新劇　王劍心
唯一全材名旦　王美玉　王君達
唯一能派泰斗　汪優游　王雪艷
(日戲)說勿出　(夜戲)毀節復西川　王君達編

共和廳
天韻南方歌劇集　日戲　西廂記　夜戲　紅鬃烈馬
羣芳會　海上名花會唱京崑時調

共和閣
蔣九如　大飛鋼叉神童雜耍
施湘雲　國粹戲法女子崑曲
紹興戲　日戲　金龍鞭　夜戲　一女換太子

共和樓
星期滑稽團　日戲　交友留心　夜戲　惡姑
易好氣　易好笑　雜格戲
張化裝蘇灘　日戲　草囤　夜戲　拷紅
丁婉娥　高尚申曲　日戲　賣草囤　夜戲　風波情

新四層
童子團　柔軟武術
笑喜喜　笑奇奇　搭頭戲
盛常笑　鄒笑笑　鐃頭戲
新春社　連環春戲　日戲　巧妹妹　夜戲　好丫頭

共和台
愛美社　日戲　家庭慘史　夜戲　黑衣盜二本
科天影　新奇魔術
神童四簧

新三層
費冷西　日　垃圾　夜　教歌
沈易書　相聲假戲
吳月痕　胡根生　作樂戲
揚州戲　日戲　合同記　夜戲　百花台

小二層
吳嘻嘻　董玉山　小艷琴　小艷芳　鄧笑靈　曹先亭　李玉英　夏秀英　夏秀珍　張美雲　申曲
欺父　出家

新二層
快活團滑稽古裝戲　(日戲)易妻　(夜戲)嫁姊弟

影戲
大劇場及屋頂　准演國產名片　嘉興八美圖

南方謌劇　特請著名　風雅小生
沈偉儂
加入客串　表演一月
沈君偉儂作派大方態度溫文談吐蘊藉在南方歌劇中爲唯一之小生本公司委員長黃金榮先生因其號召遊客之力頗鉅特商其客串一月現已首肯准于六月十日起登台各界想望其風采而久不一見者於茲可以重觀其現色相於紅氍毹矣

久咳傷肺速購抱經堂咳嗽仙丹可以防癆
每盒一元
代售處　先施公司　永安公司藥品部　四馬路味雅酒樓支店　三馬路　申報館廣告部

國產商場　游藝部
門票小洋二角　各場不另取資
◀新華大劇場▶
日戲　孫連舫　戴允康　(小蓋)月樓　花豔琴　花翠琴　何玉蓉　戴允康　玉廷
跑皇城　花蝴蝶　南天門　寶蓮燈　連環套
夜戲　孫連舫　戴允康　何玉蓉　花翠琴　拾玉鐲　(小蓋)　戴允康　玉廷
哭靈牌　四杰村　徐母罵曹　(殺四門)

全家福滑稽劇　日　紅色鴛鴦　夜　賣買結婚
著名小生　方一也
坤角悲旦　陳霞飛　即日登台
通俗社　周天悲　(著名演員三十餘人)　日　雄娘婦　夜　新殺子報
醒心社滑稽趣劇　日　竊賊做官　夜　賣花結婚
古月社　紹興文戲　(日戲)五本玉蓮環　(夜戲)六本孟麗君
合安社　揚州戲　日　全本雙蝴蝶　夜　前本金花玉美人
趙希希　劉春山　王无能　江笑笑　陸奇奇　裴揚華
五福團　十景平戲　(日)胭脂案　(夜)毒美人

小世界　乾坤大劇場日夜戲目
門票每位大洋一角　各場參觀
張奎官　馬良臣　金雪艷　王靈珠　毛桂芬　王麗雲　唐月樵　單德元　青　殷
(日戲)雙投唐　南陽關　嫦娥奔月　(夜戲)寶蓮燈　風亭家堡
八本征西傳
續排大偉機關綵景文武並重歷史新劇
九本征西傳
准於六月十日禮拜三夜初次起演

小世界愛華女子新劇社日夜戲目
門票每位大洋一角各場參觀　不另取資場內招待一律女子
▲日演▼多情公子　▲夜演▼上本珍珠塔

神仙世界女子京劇戲目
遊資每位大洋一角場內招待　一律女子各場參觀不另取資
蓉凌秋　高少亭　張雲仙　周鳳英　石叔岩　石鑫培　兪蘭卿　金秀山　錢君玉　周月英　查桂芬
劈山救母　(替夫報仇)　托兆碰碑　(全本杜十娘)

神仙世界愛華社男女新劇日夜戲目
遊資每位大洋一角場內招待　一律女子各場參觀不另取資
乾隆下江南
▲日戲▼賣油郎　▲夜戲▼

神仙世界
遊資每位大洋一角場內招待　一律女子各場參觀不另取資
特聘福順班全體名角　湖北新劇
紅牡丹　小桂蘭　小如意　(文武老生)方民卿　(著名花旦)花鳳仙　(青衣花衫)張美玉　(著名青衣)小桂仙　(唱做鬚生)彭喜堂　小如玉　小艷秋　羅福潤
准於國曆六月十一日起一齊登台

廣東大戲院
廣東首選名班　新春秋劇團
今晚繼續表演　二本白璇風　留座請早
迥異尋常不同凡響　偉大名劇
○絕妙藝術化的夜演○
日戲停演
夜戲價目　世界二元　大同一元六角　和平一元五角　普通　包廂十五元廿位

東方書場
東方飯店內　日二點開書　價大洋一角　每洋十二張
價小洋二角　特券暫停　茶資在內
空谷舞團　特請
原有節目照舊　本月九日十日夜
一齣戲　客串滑稽戲三天
東方書場　優待聽客　並不加價　仍照原價小洋二角
(坤角)紅艷卿　(滑稽)賴頭元　(坤角)紅艷芳　(滑稽)程皮梅　(坤角)紅艷芬
八號夜　九更天　(鄉老愛國)
九號夜　馬前潑水　(乞丐休娼)
十號夜　打花鼓　(醋海風波)

收買舊書
本店專收各國名著及英文教科書諸君如有出讓請先到北四川路西首靶子路公道書店洽商決不致有意外之損失

葛蘭獨
德國醫學博士 Dr. A. Gradow M. D. 專門花柳皮膚科病
採用最新無痛方法根治新老白濁慢性下疳及梅毒等
(一)白濁 最新發明電氣治療及注射用以治療新老白濁可保奏效
(二)梅毒 特由德國運來梅毒無痛注射劑最新發明毫無痛苦
(三)皮膚病 統治一切皮膚惡瘡面部黑印落髮去髮去毛麻雀斑紅點面部等症並有特別油膏使面部潔白指裂口
●優待貧苦 為便利病家起見特聘助手診斷 取費特廉每日上午十時至下午一時 地址南京路廿一號 電話一一七六九

天蟾舞台
地址 四馬路雲南路口 電話 一三七〇二 一五五六〇
用光學藝術電思想的新劇 佈置成功這部偉大
今夜初次開演
十四本封神榜

更新舞台 (林記)
今晚開演
四本西遊記
▲有富麗堂皇的像眞佈景。。。。有攷據精確的全新服裝
▲有令人驚奇的電術機關。。。。有悲歡離合的奇趣情節
▲有連環對白的有聲電影。。。。有採用科學的雨後虹霓
▲有狗星賴利的特別表演。。。。有中西合奏的聯彈音樂
七時登場

治咳奇效散
保本堂祖遺仙方用中國王道鑒藥精煉配製對於咳嗽各症如久咳痰咳氣炎傷肺吐血成咳等症服之無不礙驗如神茲爲便利病者起見特委託本埠永安公司代售每盒祇售一元二角六盒六元
上海天津路一百〇四號 四川益壽堂啟

同德婦產科醫院
院址山海關路二號(卡德路口)電話三一八四四號住院分頭二三等及免費病房詳章函索即寄
院長德國柏林大學婦產科醫學博士李元善啟
女醫出院接生不論日夜收費十元

天德堂 京都
花柳毒門 治
●來堂診治●驗毒精確●定價低廉●如期不愈●特備金藥●分文不取●男女資養病房間
●代煎湯藥●隨時飲服●藥不忌口●不誤公事●負有確保●概不取資●先期醫痊●愈後受謝
每見滬上花柳醫院每多其說得天花亂墜人名借不是少不是... 本堂醫士祖傳秘方專治五淋白濁小便十餘年 ... (小字模糊)

葉天士原方 白濁丸
保全信用 慇此廣告 實一送一 購藥時出立保單 如先吃一盒無效尚可退藥 ... 特約總理上海新新公司 ... 趙半時
中國第一奇方專治五淋白濁 ... 每一盒一元 ... 電話 六〇六六

共和大戲院
日戲下午三時 夜戲七時九時
價目 正廳小洋二角 樓廳小洋四角 幼童半價
今天開映 (檢查許可) 紙有
▲後集▲
紅蝴蝶
●明日開映● 國產武俠鉅片 火燒七星樓六集

張素蘭
怡紅社 女子蘇灘
京調新曲 男女蘇灘 坐唱十六元 化裝廿四元八另加車飯 喜封全新行頭特別燈相 貴府相邀定期不悅 寓大世界對面福昌里六百十七號

葉如玉
女子蘇灘 葉文玉 葉醒儂
滑稽時事新歌新曲 電燈相府邀相 ... 三元封號 ... 飯另加 ... (小字模糊)

陳昌浩
寧波南詞
每本三元 ... 德里 電話 ... 接

王筱新
乾坤聯唱 ◉ 儒雅申曲
沈桂英 王雅琴 沈筱英
全男女班申曲 定價六元 車飯另加 喜封相邀 ... (小字模糊)

筱文濱
(乾坤聯唱)(儒雅申曲)
筱月珍 沈桂林
價六十元外加車飯八元另寓法界仙安里首八十號或世界後台

陸奇奇
老鎗南陽關
文明戲 在外 笑話滑稽 在外
電話 三一八 ...

戎煥章
紅桂錢
大套魔術
西洋新式跳舞 奇巧吞鋼 ... (小字模糊)

江笑笑
十六元八角
專接堂會 ...

錢鳳第
別開生面化裝蘇灘
全體化裝 ... (小字模糊)

王无能
文明戲 笑嘻戲
接洽處 世界 ... 一〇七號

周筱虹
翠虹 彩虹
... (小字模糊)

顧金孫
雷聲伯
◉應山相遊堂會暫停離滬兩月返申諸君原諒特此聲明◉

王愛玉
最著名女子蘇灘
最新小曲 時新蘇灘 特別擅唱 ... (小字模糊)

左金山
◀大套魔術奉送影戲二本▶
堂會演十二元 ... (小字模糊)

鄭翠娥
鄭少賡 親傳 愛娥
化裝蘇灘 ... (小字模糊)

聲舞臺
首發明先 大線八戲
觀世音得道 新編西遊記 狸貓換太子
全新行頭 新斜佳台 法大世界 ... 價廿八元 車飯外加

聯歡團
趙長松 新戲　丁少蘭 申曲　演六小時　四十四元　王效奇 魔術　王得聲 外快戲
每班者十六元 歡迎 ... 法界大世界東首自來火街 ... 里六十七號

董 (四)(班) 別 (合)(演) 聲
中外戲法 滑稽新劇 羣芳會唱 歌舞相聲
做五小時定價四十元 ... (小字模糊)

鴻舞臺
全第一球 大線提戲
全部 狸貓換太子 觀世音得道
新排頭本接演二本 西遊記
價廿八元 住大馬路 電車亭西 鴻春堂內

精方神朔團
精神教化滑稽
易方朔
魏偷桃 十齡童
易連九
天要加 花與加 下樣看前入洋 第眞四不陸十 一勿教同嘯六 少了元 橋歌梧
▲專接喜慶堂▲ ▲會滑稽戲劇▲
趣劇演二小時價目念八元八角車飯四元喜封在外正劇面議
地址 法租界八仙橋八仙坊沿馬路四十七號

精神團
精神滑稽
張治兒
楊笑雲 吳愛珠 顧夢痴 金晶鏡
本團新添全新服裝綉花背景專接喜慶堂會新編十大名劇
新到滑稽貨色 四教歌內新編應時滑稽改良(桂花落)吹曲隨機應變
滑稽宣卷無錫(玉堂春) 加邀並不加價堂價廿八元 車飯四元 喜封在外
四教歌內十大特色
王无能加入演唱 時間可特別延長

古裝蘇集韻女子蘇灘 全體
蔣婉貞 蔣素貞
古裝坐唱 ... (小字模糊)

張鳳雲朱國樑
化裝蘇灘廿四元坐唱十四元 ... 電話六三九一六

王美雲 (化裝) 王彩雲 (蘇灘) 王翠雲
化裝蘇灘廿四元坐唱十八元 ... 電話四四四一八 ...

王金鑫 德 芸
大套魔術文武戲法文明新戲羣芳大會
優等 ... 特等 ... 頭等 ...

星期團
男女合演滑稽新戲

天馬團
男女合演 承接堂會

羅慧因 滑稽喜劇
男女合演 堂會廿四元八角奉送 ... 彈琵拉戲

五班合演
奇術戲法 女校書 新劇 滑稽獨腳戲 ... 四小時五十元

羅慧因 正本新劇
承邀堂會 男女合演 六十四元 演五小時

施湘芸
坐唱蘇灘五元 京調十四元八 ... (小字模糊)

曹少堂
文明宣卷
貴相邀請 ... (小字模糊)

趙希希
新排霸王別姬
價目四元車飯元租界霍福路英馬二里弄德三號二六十二八

錢 (西洋魔術)
最著明西洋驚人曲技
西洋武舞 ... (小字模糊)

筱桂蓀
時事蘇灘 京調小曲
堂會邀十六元八 ... 仁育里

全福家
滑稽新戲 男女合演
滑劇背世八加喜 ... (小字模糊)

笑嘻嘻 笑奇奇
古裝搭頭戲
... (小字模糊)

田永奎
少奎 小奎
文武戲法十元 ... (小字模糊)

徐古董
王天嘯 滑稽搭搭戲
... (小字模糊)

邱聘卿 邱翠花
四班合演
... (小字模糊)

歌劇 南方
本會 ... (小字模糊)

程笑亭 (零頭戲) 管无靈
堂會四元 ... (小字模糊)

陳幼玉 三角相聲 任呆笑
... (小字模糊)

裴楊華 戲迷 丁怪怪 怪戲
... (小字模糊)

王一飛
中西戲法 王筱飛 豪子武術
王筱飛 ... 號 (小字模糊)

費西冷
四班合演大競爭
化裝蘇灘 ... (小字模糊)

劉春山
潮流滑稽
堂會十元 ... (小字模糊)

徐勝祥
大魔術 全套軍男雙童武奇稽 女簧女班樂術巧滑
... (小字模糊)

夏鶯鶯
寶芳 絹鸞
... (小字模糊)

蔣福辰
文明宣卷 說法現形 (女子蘇灘) (愰不期定)
... (小字模糊)

歡喜團
周杏泉 周慧珍
... (小字模糊)

陸嘯梧
新新團
... (小字模糊)

乾坤蘇灘
朱筱峯
... (小字模糊)

吳品如
吳月娥 吳筱娥
... (小字模糊)

胡壽慶
競爭廉價 送奉雙簧
普通價目十四元八
... (小字模糊)

開口笑
小黑 小仙
... (小字模糊)

金筱仙
女子 蘇灘
... (小字模糊)

小艷芳
... (小字模糊)

趙中山
大魔術 ... (小字模糊)

孫美雲
大飛水 孫瑞亭 九連燈
... (小字模糊)

史鑑淵
乾坤 新款 諧 宣卷
... (小字模糊)

張雲 聯唱 徐鴻聲
乾坤 古裝 申曲
... (小字模糊)

榮記 大舞臺著名大藝員 今夜登台

南北馳名全國歡迎優等文武青衣花衫

荀慧生

今夜紳商兩界來函特煩兩齣拿手好戲

小放牛 全本割髮代首 馬踏青苗起張繡刺嬸止

小放牛一齣，爲荀慧生藝員最得意之戲，平時不肯輕易演唱，在平祗於堂會時，偶一演之，又割髮代首一劇，荀藝員飾嬸娘鄒氏，南北堪稱獨一，難有人出其右，蓋其做派唱詞，悉臻上乘，茲以紳商兩界來函情商特煩雙齣，本台主人以衆情難却，爰特商允荀君慧生於今夜准演雙齣，好戲這眞是難得之機會，各界諸君，愛聆荀君好戲者，其各惠臨，幸勿錯過焉。

明夜夜戲特煩荀君排演艷情好戲 全本妒婦訣

聲譽卓著平津聞名正宗譚派鬚生

言菊朋

今夜准演全本割髮代首 飾張繡

青衣花衫兼工小生 / 平津著名青衣花衫 / 南北唯一優等小丑 / 優等唯一勇猛武生

趙君玉 芙蓉草 馬富祿 高雪樵

今夜准演鴻鸞禧 今夜准演割髮代首 今夜准演小放牛 今夜准演四杰村

著名老生 / 文雅小生 / 唱做老生 / 著名小丑

曹蓮孝 金仲仁 張春彥 劉玉泰

今夜准演全本割髮代首

夜戲價目 花樓 月樓 優廳 雅座 一元六角 特廂 特廳 一元 頭廳 七角 二廳 五角 三樓 三角

乾菓每盆二角 水菓每盆三角 規定案目茶房 悉照定章收取 不得額外需索 違者嚴重處罰

齊天舞台 今日開演 日戲一點半起 夜戲八點一刻起

樊梨花

盧翠蘭主演

新排推陳出新別開生面另闢局格打出新路眞正改革異樣奇情香艷無雙文武齊備肉感歌舞新劇

有聲布景 移山倒海

移山倒海 山崩地裂奇峯大石滿台飛動雷電齊鳴長虹與火星奮鬥偉大驚人曠世奇觀：海水自下翻到上頭海底顯出蚌殼螺絲美人赤裸裸的作肉感艷舞之戲：

新裝電扇非常涼快

三星舞台新排四本新戲 即日起演

四本彭公案

九花娘火燒歐陽德

活動佈景 科學研究電術製成創佈景之新聲雖不能絕後敢云空前

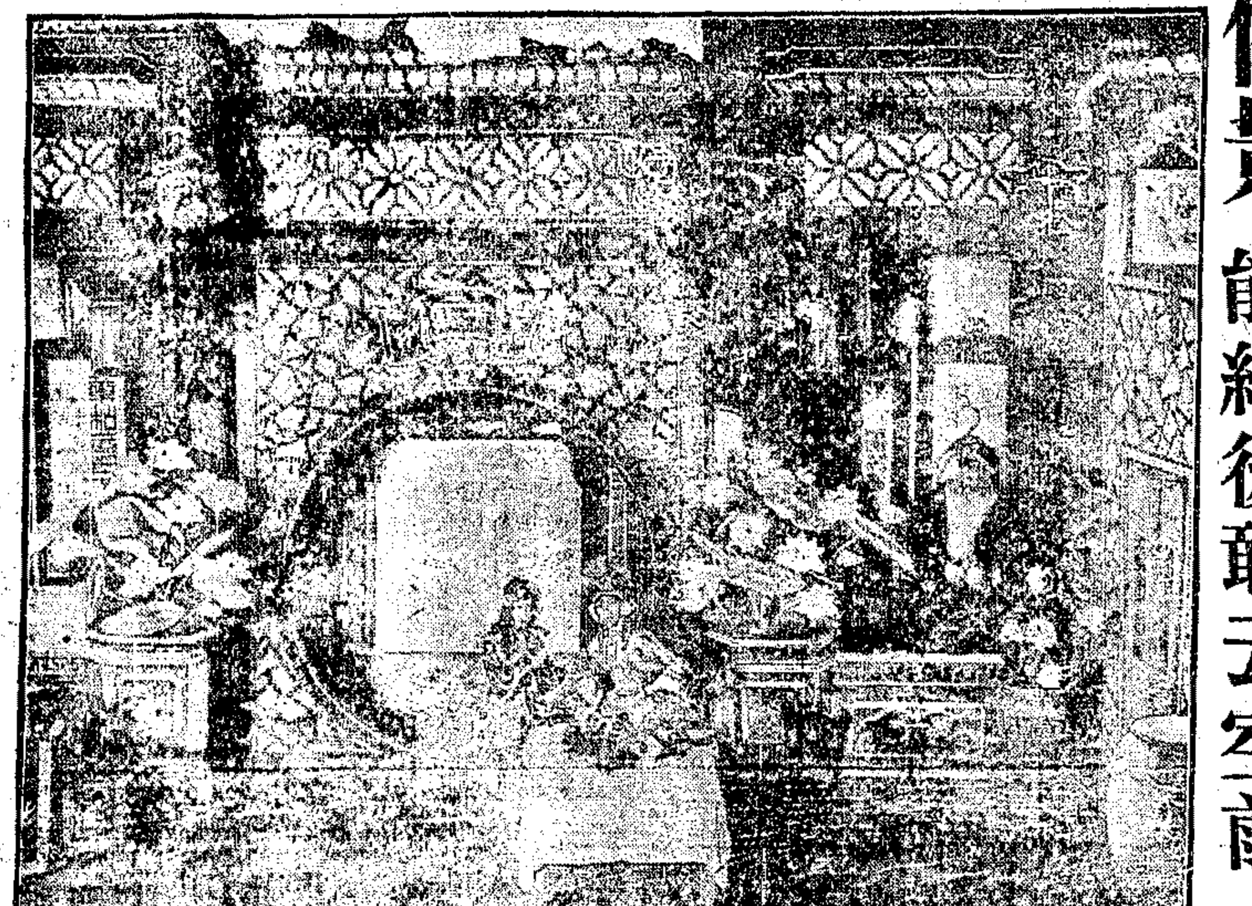

有聲機關 電學歐人首先發明開機關之盛況可說是初聞亦云創舉

◉(四本彭公案)劇情以及•活動佈景•有聲機關•特點(二)

(得惡兆佈景機關連環變)

(拿惡壩歐陽德假扮差人)

(神秘莫測 人工造雨 請君參觀以飽眼福)

花得是一個•帝制時代的皇糧莊頭•仰仗皇帝的威福•無惡不作•非法皆爲•保安州地方的人•被其所害•不知凡幾•適逢彭公與歐陽德私訪到此•備承州官法福理的款待•是夜宿於書房之內•正在朦瞳之時•只見一個女子•不知由何而來•披頭散髮•身代血跡•對了彭公哭訴了幾句•又把彭公代至城隍廟中•此不過本台佈景變幻之特能•明明一間書房•忽而就會變作了•陰風逼人•毛骨悚然的•城隍大殿•城隍判官端坐其間•那女鬼伸訴被害理由之後•及至彭公間其凶首姓名之時•眼見一座城隍殿•一貶眼的工夫•又變作了一處•靜雅無比的大花園•靈石堆成假山•崎嶇小路•亭閣樓舍•點綴其間•古香古色•幽雅絕倫•此塌佈景之妙•致使觀者有出塵隔俗之感•只可惜•有許多的牡丹花•均皆垂謝不堪•然此即(活動佈景•有聲機關)工作之時間•風電雷一齊發作•頓時間•大雨傾盃•只澆灌得那牡丹花•枝幹立挺•葉兒漸揚•花兒就如同有電氣催動了一般•立時間含苞放花的開得鮮艷可愛•及至雨過天晴•彭公醒來•乃是南柯一夢•方微顯出•花得雨三字•至於法福理假扮彭大人•歐陽德改扮聽差者•等奇情妙趣•新穎滑稽等•祈逐日詳閱此處廣告可也

今夜准演百看不厭特色佈景機關奧妙奇趣好戲

三本彭公案 歐陽德智綁活財神

四本新戲日夜趕排三本好演期無多連夜觀客異常擁擠若得佳座先日預定欲窺全豹千祈早臨

城南通俗影戲院

大東門南 小南門北 電話南市八百廿號

(日戲)二點半起 (夜戲)七點 九點 (價目)四角 二角 日戲幼童銅元十五枚 夜戲幼童減半

月明影片公司偉大出品武俠機關鉅片 二集女鏢師 下期接映三集女鏢師 片已驗許

新愛倫大戲院

院址虹口海甯路中 電話北四五二〇號

(時間)三時起 七時起 九時起 (檢查許可)

國歷六月八號起連映三日夜 明星公司出品 倡門賢母 宣景琳 夏佩珍主演 (價目)樓上三角 樓下二角 日夜同價 幼童減半

長江大戲院

院址提籃橋平涼路 電話五一〇〇八

友聯影片公司出品 滑稽武術巨片 山東響馬 (檢查許可) 日夜開映 小洋二角 幼童減半 預購便宜券每本七張洋一元隨時出售 通用時間此券二星期 售至六星期日停

奧飛姆大戲院

曹家渡五角場 電話二七五一四號

(時間)日場二時半 夜場七時起 九時起 (三次) 片已檢許

月明影片公司最新著名出品武俠激門機關巨片 頭集女鏢師 (加映梅蘭芳主演頑皮女學生) 鄔麗珠 查瑞龍 主演

胃病難愈

胃病一症患者極多胃病種類亦多有胃寒反胃肝氣心氣氣陽胃氣痞積等等發時受痛非淺病症雖輕後患極大一患此症速購抱經堂胃氣仙丹立能止痛斷根杜絕後患贓非確而也

每盒大洋六角

代售處先施永安樂品鄰四馬路味祭洒標三馬路申報館

今日在中央大戲院公映

凡為國人不可不觀而不忍不觀的國產有聲影片

是一部完全國人自己研究成功的真正國產聲片

▲片經檢查▼　昨日上下客滿對於向隅諸君殊為抱歉今日務請及早光降為荷　▲特准公映▼

本片精采巨麗表演之哀感頑艷得未曾有而開口之徐尚朱三位明星咸咬字準確口齒清晰聲音動作極端吻合致劇情之緊張興奮真足使觀衆諸君幾疑亦身入劇中其動人情感之深有如此端不讓舶來片專美于前

（贈券五點半通用）

本片中有「芳草美人曲」三支由徐琴芳尚冠武二明星合唱音節嘹亮雅韻繞樑業已翻成唱片

◀經售處▶ 四馬路勝得唱機公司

◀代售處▶ 中央大戲院票房

芳草美人曲詞

第一段　四下褒雞鳴。歌唱。唱碎了我的雄心。終不料力可扛鼎。變成了泣下沾襟。大王你切莫英雄氣短。大王你切莫兒女情深。願大王策馬遙征。願大王努力前程。今日褒蛾眉宛轉。昔在馬前傾生。便踹作蹄下的泥。便鞭嬌車下的麼。還戀主芳魂。也永還化作美人芳草。芳草美人。

第二段　四下褒雞鳴歌唱。唱斷了我的心弦。問誰人使此狡猶。害的我軍心不堅。大王你理直全憑氣壯。大王你人定終可勝天。願大王一馬當先。願大王努力加鞭。今日褒蛾眉宛轉。拚斂殉身君前。縱使姿形銷黃土。縱使姿骨化蠶泉。這一縷情牽。也隨著大王坐則撥席。立則並肩。

第三段　聽雞鳴歌唱。唱到東方欲曉。是天外罡風。吹折我想思華。是無情碧浪。淹漫我同林鳥。願大王自珍。聽姜的命運已告終了。終了。但願世世生生與大王偕老。今日褒不能偕老。自裁須早。請大王拂拭濤虹。送賤姜早上黃泉道。姜身雖死。姜的魂兒依舊在大王前璟繞璟繞。

▲招請女演員　本公司所攝程小青編劇姜起鳳導演霍桑探案之一「舞女血」劇中尚缺一女副主角如合下列資格者請隨帶四寸肖照一張每日上午十時至十二時下午一時至三時至施高塔路二百〇一號友聯影片公司或不論何時至仁記路卅五號四樓友聯公司發行部與第四組劇務主任陳少敏君接洽（資格）須擅跳舞年齡在十七歲以上二十歲以下身家清白容貌秀麗（注意）體肥者不合格一經錄用薪金從豐

國產有聲音樂歌唱對白鉅片

虞美人
THE SINGING BEAUTY

主演　徐琴芳　朱飛　尚冠武

導演 陳鏗然　編劇 徐碧波　攝影 劉亮禪　美術 胡旭光

放映時間　三時　五時半　九時一刻

座價　（日）五角　六角　八角　（夜）六角　七角　九角　一律大洋　兒童全票

一鳴有聲電影公司版權　友聯影片公司攝製

蓬萊大戲院　小西門內蓬萊市場東部　電話市一六八六八

（時間）日戲二時起　夜戲八時起　（價目）二角四角六角日夜一律

明星影片公司偉大出品　全部空谷蘭　一二次十大本完映　不日開映有聲對白巨片　歌女紅牡丹

恩派亞大戲院　三時　八時半起（二次）　價目　樓下二角三角　樓上四角六角

今天開映　火燒紅蓮寺　十一、十二集　二十大本一次映完　片已檢許

世界大戲院　三點起　七點起（兩次）　價目　樓下二角　樓上三角　包廂五角

今天開映　火燒紅蓮寺　十三、十四集　二十大本一次映完　片已檢許

卡德大戲院　二時　八時（二次）　價目　樓下二角一律　樓上三角　四角洋小

今天開映　火燒紅蓮寺　九、十集　二十大本一次映完　片已檢許

[illegible]大戲院　二時　七時（二次）　價目　二角　三角

今天開映　火燒紅蓮寺　十五、十六集　二十大本一次映完　片已檢許

中[illegible]大戲院　二時　七時（二次）　價目　日戲二角三角　夜戲四角五角六角

今天開映　火燒紅蓮寺　七、八集　二十大本一次映完　片已檢許

中山大戲院　（格州路四卡子濱堍）　三時　七時　九時（三次）　價目　樓下二角　樓上三角　包廂五角

昌明影片公司唯一武俠神秘奇情巨片　秘密寶窟　奧妙的機關　珍奇的寶藏　陰森的地窖　肉慾的美女　片已檢查

虹口大戲院　乍浦路海甯路　電話四一四八號

今天開映　三時　五時一刻　七時一刻　九時一刻

阮玲玉主演　故都春夢　檢查許可

Reminiscence of Peking

價目二角四角　幼童減半

榮記勝利公司大世界

提倡普及民衆娛樂　門票每位小洋二角

美國瑪迪尼空中飛舞團

▲是名震南北兩美的飛行武術團體

▲是美國武技界中首屆一指的武術團體

▲經本公司數次函電往還方始就聘

▲現已到申因舟車勞頓靜養數天」

「准於六月十日　在跑冰場開始表演

飛機在空中飛行．是現代科學進步的結晶

男女在空中飛躍．是現代武術上乘的表演

飛簷走壁，畢竟還要靠着簷，緣着壁到底算不了希奇，請看圖中瑪迪尼的空中飛行術，那才配稱得起絕頂驚人的工夫，男女團員，在空中距離數丈以外，飛來躍去，身手矯捷，真有飢鷹攫食的情形，還有種種軟硬工夫　也都是超乎尋常的工勁，屆時請早賞鑒，

膺來二界的直開書通他行天電，界開上自
方參天向機是表的行於回了術並所幕海從
好觀，他遇一演新人電國，以無無典，法
，不務情，個與發身術的原來性的體參國
要請兩所干我明而研，定，命身，加兼
失各，以載們，非究不今已之通表本提
之界加本難看來無得過日經廣電演世起
交遠演世逢，公奶能像即七的流世界到

[illegible]

國個人　電道人　術怪稱　名的異　家法個

大光明大戲院

明日起開映

佩蒂康潑蓀傑作

一女子最後的答語！

寫女性心坎中的難言之隱

寫險惡情潮中之敢犧牲者

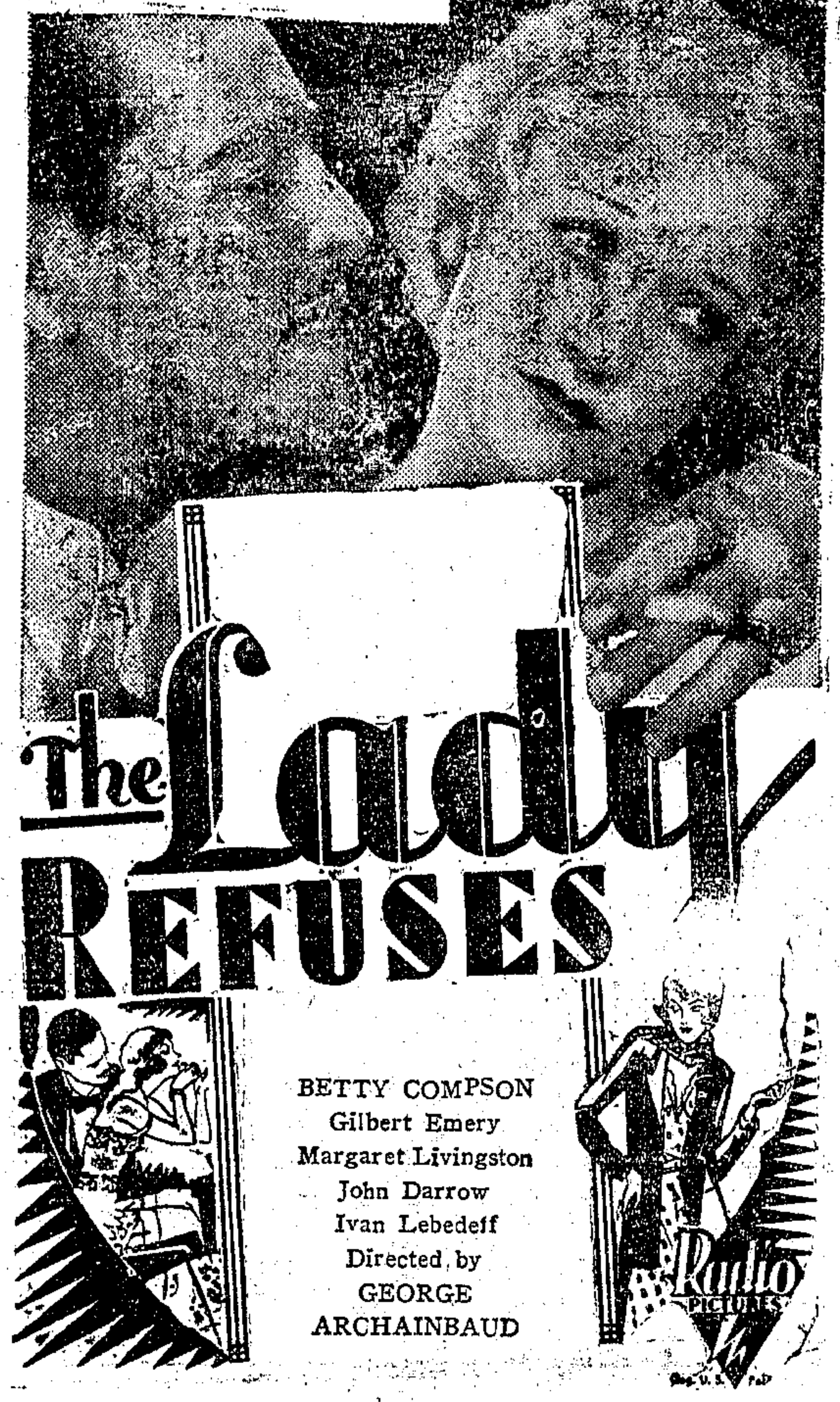

無上激刺絕妙描情鉅片

拒之愛

她預備把肉體與靈魂交給他但是……

不論日夜均可定座

從速定座

電話三三六三七號

奧迪安大戲院

◉北四川路第六百號 ◉ 電話四二五一二號

聯華影業公司

本月九日(星期二)起假座本院舉行

音樂歌舞大會

聯華影業公司音樂歌舞班由名震南北我國第一流音樂歌舞團體明月音樂會明月歌劇社組織而成○爲我國新興歌舞之正宗○全體四十人曾隨黎明暉女士遍游南洋各埠○得僑胞贊美○爲祖國增榮○歷經黎錦暉先生領導在華北巡行公演○留名遼瀋○播譽平津○茲定於本月九日起○在本院公演○節目每日不同○

從前的歌舞都歸失敗惟有聯華的見到成功

是歌劇運動的一支鉄軍！

聯華歌舞明星

王人藝君 嚴折西君 黎景光君

推行標準國語 發揚民族音樂

輔助社會教育 溝通中西文化

表演節目

張靜女士 王人美女士 薛玲仙女士 黎莉莉女士 胡笳女士 韓國美女士 張紘君 譚光友君 江濤君

陳情女士 白麗珠女士 萬山青女士 于知樂女士 英茵女士 楊枝露女士 張其瑟君 張其琴君 張簧君

董芳菲女士 魏葉娜女士 于斯詠女士 嚴華君等 聶紫藝君 嚴勵君 宋廷璋君

時間 本月九日起 日場午後三時 夜場九時一刻

表演 奏樂

第一天	第二天	第三天
湘江浪	五月落梅花	柳搖風
努力	劍鋒之下	桃李爭春
可憐的秋香	月明之夜	酒後
舞伴之歌	瑪爾達	小小畫眉鳥
春天的快樂	飄泊者	小利達之死
醉沙場	覺悟少年	小小畫家
甜蜜的夢	賣花女郎	百花仙子
天鵝舞		
特別快車		
最後的勝利		

◉票價 日場六角 一元 八角 夜場八角 一元半 一元

按時開演 請早購票 以免擁擠

是藝術園地中一支異卉！

光華大戲院

連日客滿 今日請早

時間 二時正 五時半 九時一刻 價目 小洋三角 四角 八角

◉片經檢許◉

●聯華特製空前哀艷警世鉅片●

商務印書館出版華羅琛夫人著名小說改編

戀愛與義務

監製 羅明佑 導演 卜萬蒼 編劇 朱石麟

主演 阮玲玉 金燄 黎英

捲土重來 百觀不厭 轟動世界 侵入歐美

久咳傷肺

天時不正最易受風寒發生咳嗽勞必雖免治咳不久致傷肺管變成肺勞則醫治不易一經咳嗽速服抱經堂咳嗽仙丹！每盒大洋一元代售處先施永安公司槳品部四馬路味雅酒樓及三馬路申報館

全部五彩 全部歌舞

舞台泰斗齊格飛及影業鉅子山茂高爾金努力爲影史闢新紀錄之貢獻

全滬贊賞之破天荒成績滑稽艷情空前對白巨片

普天同慶

准十日（即星期三）在

上海大戲院

巨擘巨片 開映 請早購座

卡爾登影戲院

從速定座 明日起開映 以免擁擠

誰說錢能通神 畢竟情魔力大

爲戀愛而奮鬥 與環境作死戰

康絲登裴納脫

暨亞道夫孟郁・勞勃脫蒙高茂萊等合作

風流浪漫熱烈激刺悲情名片

浮花斷梗

檢查許可

新中央大戲院

今天三次開映 （日）三時 五時半 （夜）九時一刻

價目 （日）三角 五角 七角 （夜）四角 六角 八角

紛紛來函 熱烈要求 重映名片

百回不厭看

有聲對白 香艷歌唱

璇宮艷史

自古美女稱爲禍水因爲她可以傾城傾國然而美男子的魔力怎樣？請看本片便知

（劉別謙導演希佛萊麥唐納士演）

明星大戲院

派克路青島路口（[illegible]）

電話三八七一九 開映時間 下午三時 五時半 九時 今日開映 價目 小洋三角 五角 七角 日夜一律 兒童二角 三角 四角

美男子 風流少年 卻理羅澤斯暨

色藝雙絕美艷風流三大女明星合演

香艷熱烈滑稽歌舞有聲名片

片經檢許 配加說明

紅樓夢全書不足形容其風流旖旎

怡紅公子

◁特別加映▷

旋宮艷史女侍者 麗琳珞絲 主演歌舞 滑稽短片

浙江大戲院

浙江路四馬路南首 電話六三八七九號

時間 三時 五時一刻 七時一刻 九時一刻 價目 二角 四角 六角 （幼童半票）

（片已檢許） 今天日夜開映 （華文說明）

婦孺皆知之狗明星

琳丁丁

生平唯一無二得意傑作

神秘頭圈

Rin Tin Tin in "The Million Dollar Collar"

百星大戲院

老靶子路福生路口 電話四一二五二號

今天日夜開映 三時 七時 九時 檢查許可

冷面滑稽大王裴斯開登主演

◉最後一次及最獲榮譽之無聲絕構◉

攝影大王

諸君看過此片百病全消千愁俱去因爲情節的精彩和滑稽使君笑口常開笑是合於衛身的看斯片好像服補劑

（價目） 小洋三角 五角 日夜一律

光陸大戲院

◆今日三次開映◆ （日場）三時 五時半 （夜場）九時一刻

大華露天影戲場

◆今晚九時半開映◆ 天雨延至明晚

導演聖手穆紐絕作

溫馨膩艷神妙音樂美藝鉅製

少女的體美使人目眩神移！

艷舞的款式使人心跳魂飛！

禁臠

摘艷嚼香 疑雲疑雨

鄭國綺音 殢人心魂

讀王次回艷體詩銷魂奪魄而已若觀此片骨髓直欲化溶！

光陸座價 （日）一元 元半 兩元 （夜）元半 兩元 兩元半 大華座價 元半 兩元

黃金大戲院

法租界八仙橋 電話一六二六九號

今天日夜開映 三時一刻 七時半 九時半

人獸奇觀

主演大無畏英雄的哈利卡蘭又一偉作

後起神童 法蘭克陶樂 助演傑作

撼動看客淚泉的俠義慈愛感格天人鉅片

熱腸赤膽

俠士救孤兒

慈愛動天

血和淚是凝成是片的精髓

慈與愛是表現是片的極峯

三幕犧牲鉅金驚險萬分的逼眞大佈景

◉來往火車相撞車爲粉碎人爲肉醬

◉炸毀鋼鐵大橋科學作用鋼鐵化灰

◉火燒亘綿數里火勢蔓延紅光燭天

Harry Carey and Frankie Darro in "ROARING RAILS"

價目 一律小洋 二角 三角 四角

南京大戲院

不日開映

卓別麟激讚而聘爲（城市之光）女主角

邱麗兒

主演的大成功作

◀是青春的情急情熱的洩露▶

女性的希求

火熱的姑娘演火熱的情節作火熱的表演

……成這足以燎原的火熱名片……

片中有兩性接吻性熱測量表奮地測驗。男女大比鑑球。球術多不伏朋吸引力取勝。邱麗兒胃充男子想與情人同樣。諸如此類。飽極嚥極

◙吻！吻！演者吻至筋疲骨軟！

◙笑！笑！觀者笑到聲嘶力竭！

檢查許可

注意開映日期

巴黎大戲院

霞飛路華龍路西 電話三五一一二號

今天日夜開映 日戲 三時 五時半 夜戲 九時一刻

昨日客滿◉請早購票

四大天王鉅片中之小丑 麥克道南爾 別具一派之滑稽大明星

暨主演「美容院」等兩片位滑稽皇后

曼麗特蘭漱 合演 寶麗瑪倫

打倒一切滑稽鉅片之滑稽絕構

檢查許可

請來看看滑稽皇后怎樣去管束丈夫！

丈夫不爭氣

J. Farrell MacDonald in "Bringing up Father" with Polly Moran and Marie Dressler

妻子說丈夫不爭氣○丈夫說妻子好虛榮○眞是清官難斷家務事

她要他上天堂，他偏要向地獄裏鑽！

丈夫不爭氣，害得妻子一天到晚嘔氣！

有意義！ 不胡鬧！ 眞好看！

用滑稽的手腕來描寫一班死要塌面婦女的心理和浪蕩丈夫的糊塗叫人又好氣又好笑

叫你不折不扣連笑兩小時

加映 盧別麟 唯一傑作 絕頂笑片 「神經病」

價目 日戲 樓下四角 六角 樓上八角 一元 夜戲 樓下六角 八角 樓上一元 一元半

新光大戲院

寧波路（南京路新新公司後面） 電話六四五九〇號

◉今天日夜開映◉

一張應該注意的巨片

萬人仰望羣衆翹首採之正史發揚國光啓迪人心激發民族的曠世所無之非常刺戟偉大歷史作

萬里征魂

撼魂震魄立懦廉頑聲片當中此爲絕唱

六百馬隊的大衝鋒生還者都是扶創裹傷血殷重鎧！

九十六人零星歸隊肢殘頭裂猶深救國之心

◙一頁光榮馨香百世◙

◀檢定許映▶

欲免擁擠請先定位

時間 下午三時 五時半 九時一刻 價目 （日）六角 一元 元半 （夜）一元 元半 二元

注意

將近開映

奇峯突出的歌舞有聲對白凄艷奇情巨片

蠻女恨

有笑痕 有淚痕 有啼痕

有粉香 有脂香 有肉香

新意獨標 心裁別出

南京大戲院

愛多亞路五三二號 電話一〇七六二

今日開映

日戲 三時 五時半 夜戲 九時一刻

文藝作品

遁跡世外

此銷數五千萬冊之說部，成此強烈情節之名彩片

亨利金導演

現代大文豪 哈羅爾斐拉脫 著名悲情偉著

這部生動的名著。把兩性的愛與恨。善與惡。充分地宣露。其強力的刺戟。當令人不易置忘

檢查許可

價目 日戲 正廳大洋六角 樓廳大洋一元 花樓大洋一元半 夜戲 正廳大洋一元 樓廳大洋一元半 花樓大洋一

東南大戲院

法華民國路福祐門對角 電話二一六六六

今天日夜開映：（日戲）三時 五時半 （夜戲）九時一刻

人人歡迎滑稽大王

羅克

生平兩大傑作同時開映

丈母娘

獃醫生

一九三一年新版華文字幕說明 優待來賓並不加價 片經檢許

價目 （日）兩角 四角 （夜）三角 五角

大光明大戲院

靜安寺路跑馬廳邊 電話三三六三七號

祇有今天開映（日）三時 五時半 （夜）九時一刻

天才藝術家 羅威爾許門 兼主演導演

女明星曼麗亞絲德南及亞妮爾等合力配演

旖旎風流滑稽雋妙熱情鉅片

▲密佈貴族化的氣味▼

皇后的丈夫

▲滿儲浪漫化的笑料▼

卡爾登影戲院

祇有今天開映（日）三時 五時半 （夜）九時一刻

只此一家並無分出的冷面滑稽家

裴斯開登

空前傑作無可比擬的滑稽鉅製

魯男子

一打美女子爲了他害出相思病來！

可憐他從未與女性的唇部接觸過一次竟不懂怎麼叫做愛情

檢查許可

Buster Keaton in "Parlor, Bedroom & Bath"

◀全片奇妙滑稽而不可思議▶

擁擠不堪 請早定座